臺灣日日新報　夕刊
十月四日
夕刊定價一部二錢
印刷兼發行人　江口擴作
發行所　臺北市榮町四丁目卅貮番地　臺灣日日新報社

河内進駐を完了

翩翻と朝風切る日章旗

【ハイフオン三日發同盟】三日の皇軍先遣部隊のハノイ近郊進駐風景は特に威風堂々たる日の丸の行進であつた、午前六時（日本時間八時）既に整列準備を終つた諸部隊勇士は何れも自動車〇〇臺に分乘ハイフオンを出發、東京平野の稻田を渡る朝風に日章旗は翩翻と風をきつて進む、沿道の民衆は佛人も安南人も手を揚げて歡迎を表し…ハノイ郊外ジアラムに到着…午前十一時四十五分突破して…ハノイ進駐は平穩裡に完了したのであつた

澄田少將、河内に着任

【ハノイ三日發同盟】日佛印軍事協定に基き去る二十六日ハイフオン…部隊の一部は更に三日午前佛印首部ハノイの近郊ジアラム附近に平和的進駐を行つた…監視委員長澄田少將は三日朝ハノイに到着した

國鐵機構の大改革

陸運廳創設案　近く閣議に提出

【東京三日發同盟】鐵道省では現下の時局に即應する機構大改革を斷行すべく小川鐵相、鈴木次官以下關係各局部長の間で種々檢討を進めてゐたが三日夜に至り…省内機構改革案を決定した、即ち…陸運廳を創設し…近く閣議に提出することになつた

粤漢線要衝を爆碎

【〇〇基地三日發同盟】海軍航空部隊は三日粤漢線の要衝…を爆擊…

舟山群島の敵掃蕩

【上海四日發同盟】舟山群島警備中の我が陸戰隊は去る二日舟山島西方金塘島内を徹底的に掃蕩し…

浙江省を急襲爆擊

【〇〇基地四日發同盟】我が海軍航空部隊は去る三日浙江省中央部水陸交通の要衝麗水…を急襲爆擊…

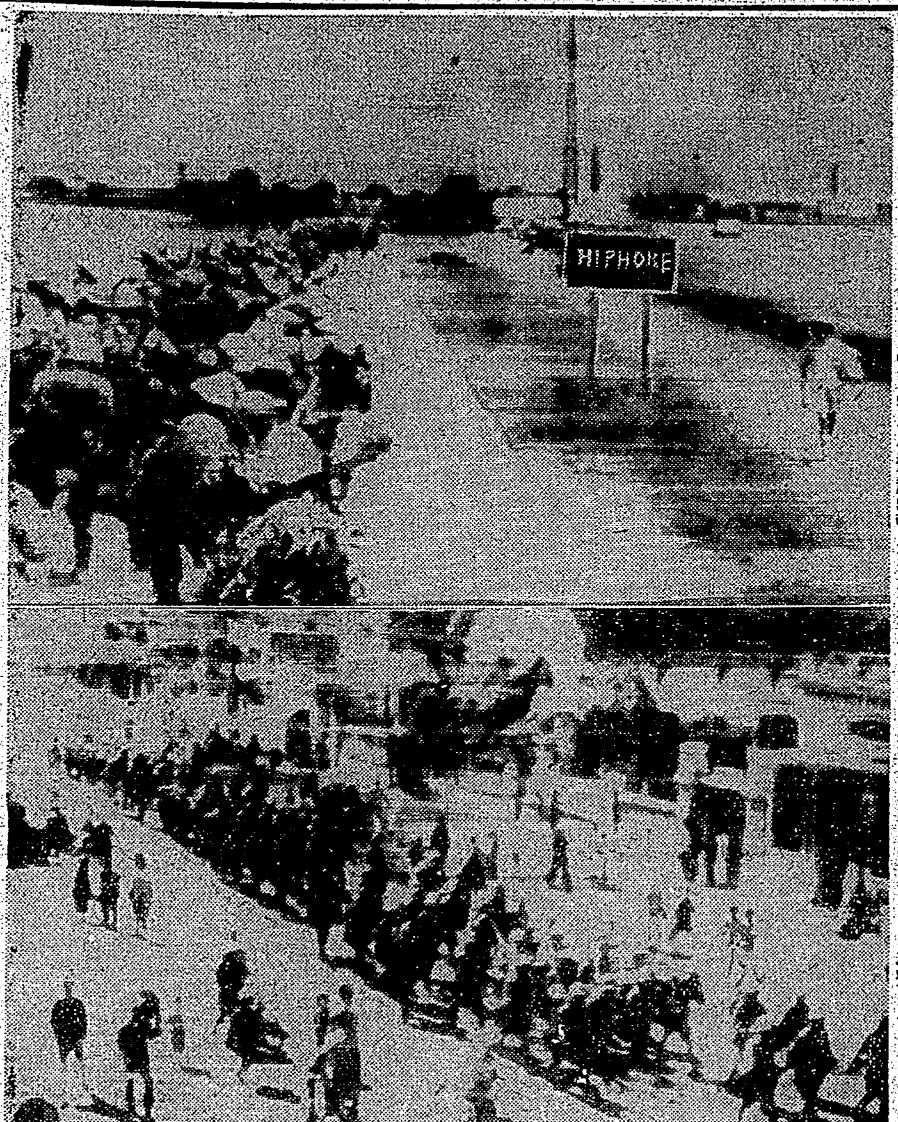

海防進駐の皇軍　【上】ハイフオンへ〳〵と殺到進駐する一色部隊【下】ハイフオン市中を大行進の一色部隊……（電送）

“英内閣の危機深刻”

獨政府當局、見解を發表

【ベルリン三日發同盟】チエンバレン樞相の辭職に絡しドイツ政府當局は右はチヤーチル内閣の危機が深刻化した證左であると三日左の如き見解を述べた

對獨戰の强化策

英チ内閣改造の意義

【ロンドン三日發同盟】チエンバレン樞相の辭職を機にチヤーチル首相が三日斷行した英内閣の改造は…

前英樞相チ氏　保守黨首辭任

【ロンドン三日發同盟】チエンバレン樞相は三日保守黨首の地位を辭した…

首相西下

親任奉告の爲

【東京四日發同盟】近衞首相は親任奉告のため四日午前九時東京驛發「つばめ」で西下…

米、落下傘部隊を創設

【ワシントン三日發同盟】米陸軍省は…落下傘部隊の創設を決定…

英各州に來襲

【ロンドン三日發同盟】…

泰、佛印兩軍對峙

一觸即發の危機を孕む

【バンコツク四日發同盟】…

米の新國防追加豫算案成立

【ワシントン三日發同盟】…

重慶、陪都建設を急ぐ

西北ルート擴充に狂奔

【香港三日發同盟】…

英增强部隊マルタ島に上陸

【ロンドン三日發同盟】…

内地米作は稍不良程度

【東京三日發同盟】…

金融梗塞の對策

額一億圓餘放出に決定

【東京三日發同盟】…

各所に大火災

【ロンドン三日發同盟】…

伊の埃及作戰

地中海岸の要衝を占領

【ローマ三日發同盟】…

纖維機器の配給統制

十一月一日から實施

【東京三日發同盟】…

砂糖と燐寸の配給統制

愈々全國的に實施

【東京三日發同盟】…

外務辭令

滿洲國の人事匆忙

人事

倫敦を痛爆

【ベルリン三日發同盟】D・N・B通信社が…

滇緬公路の再開

英米兩國の合議一致說

【ニユーヨーク三日發同盟】…

閉鎖期限滿了を俟つて再開

【ニユーヨーク三日發同盟】AP…

無絃琴

三國志

（出廬の卷）

吉川英治作　矢野橘村畫

(316)

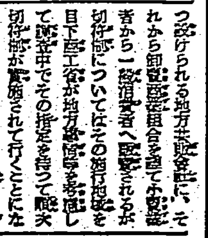

清水は紅し（一）

毎日！一、二粒　自主健康法
トリヰ濃縮小粒肝油
トリカ
百粒・一圓八〇

慶祝萬歲！日獨伊同盟

全日本の學童生徒諸君と共に喜びにたへません

日獨伊親善圖畫交換會々長　森永製菓株式會社々長　松崎半三郎

文部省、外務省、陸軍省、海軍省と獨逸伊太利兩大使館との御後援を得て、私共が日獨伊親善圖畫募集を計畫したのは去る昭和十二年十一月でありました
應募總數は四百萬點余、獨伊よりの親善圖畫到着と共に東京府美術館を初め全國九十餘ヶ所にて展覽致しました獨伊派遣作品は榛名丸で横濱から船出をしました
當時より歐洲には戰雲漲く安着を心配されましたが、無事到着その使命を完全に果し獨逸ナチス教員聯盟と伊太利宣傳省より感謝狀の届いたのは最近の事であります
この時に、世界の新秩序を建設すべく日獨伊三國同盟の締結されました事は、私共にとつて重ねての大きな喜びであります　三國の同盟は子供達の手によつてこそ一層固く結び合ふのだと信じて居ります
日獨伊親善圖畫交換の事業に參加された全國の方々と共に、この事業を通じて國家の爲に微力を捧げ得ました事を心から喜びたいと思ひます

頭痛にノーシン

倒れてからは最早手遅れ

頭がボケ軀はだるく
根氣薄らぎ、肩凝りや
手足痺れ夜分眠れぬ人
―先づ血壓に御注意―

血壓さへ下れば病苦を忘れ
腦溢血・中風の心配無用

高血壓よりきた肩凝りや耳鳴りが快方へ　ハワイ、高木タキ

排毒と順血に　チルフ錠

無代進呈

東京市京橋區京橋一ノ四　古賀學研究所

①軍司令部内の防空訓練、ポンプ作業と視察の牛島軍司令官 ②同じく避難演習(瓦斯) ③同じく消火演習 ④遞信部防毒班の活動 ⑤西本願寺に於ける城西配給班の活動 ⑥城北地區防衛團本部に設置された擬裝網

眞劍な防空訓練

防空の完璧を誇る 被害は最少限度

空陸呼應の大攻防戰

防空訓練第四日、四日の島都の空には早朝まだく假想敵機來襲し、敵機を迎へ撃つ味方戰鬪機の爆音、之れを迎撃する高射砲の音、轟然たる地上砲火の咆哮に實戰を思はせる壯烈なもの、があり空陸相呼應する壯烈な一大攻防戰が自然的に展開し訓練は益々高潮に達した、各地區防衛團、家庭防空群など民防衛陣は假想敵機より投下された焼夷弾、破壊弾、ガス弾を投下したと夫々實戰的想定を下し狀況を現示して機敏に出動、相互に緊密なる連絡をとつて消火、救護、避難の各作業を見事に實施したが城東、城南、城北、松山の各地區に於ても同様ガス弾に對處する猛訓練が行はれ、被害を最少限度に止めた、この日城内地區は北門、で城西地區では家政女學校前でまた東北地區では臺灣工場附近で夫々ガス彈が命中したと狀況を現示し防衛陣の完璧を誇示した

防火に救護に整然 國民防空活きた模範

軍司令部の防空演習

防空訓練第四日、全島民を擧げて防空訓練最高潮の四日、臺灣軍司令部では國民防空に率先して島民に活模範を示すべく牛次佐の指揮下に部内職員の防空演習を實施した

目覺まし防衛機關活躍

一段と緊張して猛訓練

防衛司令部發表の警報のサイレンに……

畏し閑院元帥宮殿下 御精勵と御仁慈

厨御附武官の謹話

【東京三日發同盟】去る事變以來、滿八年十月の長きに亘り參謀總長の御重職にあらせられて日夜御軫念……

平安神宮の御遷座、御鎭座祭

勅使參向して嚴かに

【京都三日發同盟】官幣大社平安神宮の新殿竣工事は昭和十五年の紀元二千六百年の聖年を記念して二年半の日子を要してこの程竣工、御遷座並に御鎭座祭を來る十七日から三日間に亘り勅使參向して嚴かに執り行はれ……

友軍機一齊に出動

島都上空に侵入の敵機 投爆直ちに遁走

城北地區防衛團の擬裝訓練

警報と情報

情報 敵機は〇時〇分頃北方より……

小林總督四日歸府

中南部の防空訓練視察

牛島軍司令官 基隆防空訓練を視察

老若婦人擧って モンペ姿で活躍

飯を各防衛團に配給

遞信部の猛訓練

享樂面への斷と共に "餘裕時間"を活かす

女給等の生活新體制へ

佛印に復歸を許可

皇軍進駐して漸次平穩

同盟國ドイツの青少年代表出發

我奉祝式典に參列

【ベルリン三日發同盟】ドイツ政府が我が文部省の招聘に應じ今回日獨兩國青少年運動の各團體を……

防空訓練狀況に未だなほ遺憾の點

特に覺悟の足らぬ婦女子

逞しい伊太利の姿

歸京の阪本歐亞局長談

銃後の奉公强化

市民擧つて實施の事項

一、出征軍人又は遺家族の慰安方法
一、神社參拜(出征軍人の武運長久祈願)
二、出征軍人に對し慰問文を發送する事
三、出征軍人遺家族を中心とする座談會若くは慰問のため訪問する事
四、バス又は汽車乘車の際出征軍人に座席讓與の申合せ

勇壯に奉告祈願

學徒代表隊伍を組んで

英引揚邦人乘せて 諏訪丸リスボン出帆

廿一日基隆寄港

空の"軍艦"出現

【ペイオンソン(ニュージャシー)州二日發同盟】……

新竹第一青年學校の初查閱

廣東の麥酒黨に吉報

あすの天氣

臺北地方 明日今晩東の和風晴
北部地方 北東の和風曇後晴
東部地方 北の和風曇
西部地方 北の和風晴
澎湖地方 北東の疾風晴
南部地方 南西の和風曇
新高地方

入船出船

高千穗丸(出港)は四日午後五時半基隆を出帆した……

高血圧に 中風に 肩こりに、腦の病に 便秘に

リキシンは病原となる濁り血を淨化し……

四十オからリキシン ツマイ

謹告
大連行 山西丸 五日基隆出帆豫定ノ處都合ニ依リ左記ノ通リ變更可致候間此段謹告仕候也
山西丸 基隆出帆 十月七日 正午
昭和十五年十月四日 大連汽船株式會社臺北出張所

臺日案內

書籍 書籍買入 野田書房
醫院 性病科 永吉醫院
寫眞 中古カメラ高價買入
內地土產 麻豆文旦 矢野商店
時計眼鏡 和田はメガネ專門
メガネ 日光堂
金融 電話商品券
ラヂオ器械 ラヂオ十ヶ月月賦
洋服 婦人服地
樂器 ピアノオルガン
藥種商 喘息にワンカ
肺炎 梅肉X
雜件 淋病にコクチーデ 特許 セクショナル書架 商標 岸喜鑑 新古日本刀賣買 電燈カバー ラワンベニヤ板
イカナル病 モ根切サレタ事 無料デ敎ヘマス 一二三堂總本家

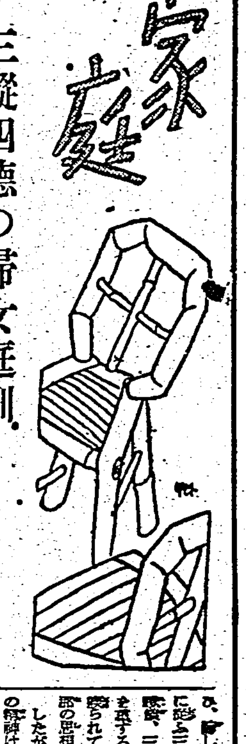

三從四德の婦女庭訓

溫順で歐化嫌ひ

ハノイ副領事　浦部清治

佛印の女性

佛印に對する日本とフランスとの協定、更に進んで日本軍の佛印進駐によつて、今や世界の目は佛印に注がれてをります。これによつて、東亞の咨問はさることながら英米の動きも日に新たに展開されてゐますが佛印は大昔から日本と特別な關係である。東亞共榮圏の一環として、この際佛印に關する知識をもつともつと高める必要があります、ハノイ副領事浦部清治氏に佛印の女性について伺つて見ませう

×

佛印の面積は約七十四萬平方キロで日本内地よりも廣く、人口は二千三百萬、そのうち安南人が七割餘を占め、そのほかにカンボヂヤ人が三〇〇萬、ラオス、タイ族、苗族、マン族、モイ族等雜々多です

ここに生活してゐる安南人とその子孫は約四〇萬人、日本人は僅かに三百名です、支配國であるフランス人は約四萬で、そのうち二萬人が陸海軍人、一萬人が役人、一萬人が商人といふところでせう、二千萬以上の民族をたつた四萬のフランス人が支配してゐるわけです

この女性の風俗習慣は、民族によつて異ひますが、主に安南人の場合を舉げて見るならば、先づ服裝でも思想でも非常に支那の女性に似てゐることです

過去千年もの間支那の支配を受けて來た國だけに、都市も正式の服裝も殆ど支那人と變りありません

この女性達は、炎熱四十度の盛夏でも、腕や足を出す服裝を絕對に嫌ひ、必ず裾の長いスカートのたつぷりした服裝をしてをり、フランス人の女性の服裝に對して少しも同化されません、肉體を出すのは野蠻で動物的だと云ふ觀念があるからです、安南人の女性でフランス人の妾となつてゐるものは殆どないのも民族の相違といふ點以外に安南女性の志操のあらはれと云ふべきです

長い間支那の支配を受けて來たため、家庭的な行事や女性道と云ふやうなものも、殆ど支那と同じで、したがつて、日本とも一脈通じるものがあります、例へば、三月の節句、正月、各月の祭、七夕もあり、佛印の北方では今でも盛んにやつてゐるし、面白いことに女性訓として、日本の女大學のやうに三從四德とでも云ふべき庭訓があることです、幼い時は親に從ひ、嫁して夫に從ひ、老いては子に從ふ三從の徳と、一に容姿、二に言語を慎み、三に貞節、四は品行を正しくする四德とは特にやかましく守られてゐますが、これは勿論支那の思想から來たものです

したがつて、佛印の女性の恐怖精神は大したもので、四德の一番に舉げられてゐる容姿の點ではむしろ男子以上と云つてもよいほどです

脂肪の強い魚の燒方

秋刀魚、鰯等の脂肪の強い魚を燒くのに、鹽燒にしますと、脂肪がたれ、煙や臭ひが臺所中に滿ちて不快なものですが、同じ鹽燒でもフライパンに少々の油を引いてその中で燒くと、煙が立たぬばかりか、身もくづれず上手に燒けます

雜炊と混食で一割節米の實踐

「一粒の米、一國の力」といふ標語をかかげ、東京市では一ケ月一割の節米を目差して節米實踐の徹底を期することになりました。最近これに就いての節米獻立を作つたら一割の節米が出來るのでせうか。一人一食一合としまして(イ)雜炊及混食(同れも混飯を用ひて)一食に付七勺の節米(ロ)混食一食に付三勺の節米(ハ)代用食一食に付十勺の節米といふことになりますから一ケ月に(イ)雜炊五回(ロ)混食五回(ハ)混食六回(ニ)代用食三回としますと計十九回、節米は二升一合八勺で一割三分の節米となります。かうした節米を實施することは營養の不足、經費、勞力の點等でその點を參照して理想的な獻立例の二、三をあげて見ませう。

一、雜炊(水は米の七、八倍)味噌おぢや=雜炊に水を加へ、大根、馬鈴薯又は甘藷、大根、大根等を適宜に切つて加へ、味噌で味付します。そしてこの營養の不足は副食物として目刺し等を添へて補ひます。

一、雜炊おぢや=雜炊に水を加へ一煮立ちしましたら、豚の挽肉又は小間切、又は魚の白身の身をほぐしたもの、葱、馬鈴薯を適當に入れ味噌又は醬油、鹽等で味付します。この營養の不足は大豆、南瓜甘藷等の副食物で補ひます。

二、混飯(水は米の一・三から一・六倍位入る)

甘藷飯の場合この營養不足に生魚又は肉類、干魚、芋類を副食物に添へます。

馬鈴薯飯の場合は豆腐、芋類、牛蒡等を添へますと、營養、榮養ともに申分ありません。

代用食と云へば代表的なものではパン、うどん、そばですが、一食これらをどれだけ頂けば米一合に匹敵するかといひますと、パンは半斤弱、うどん、そばは玉うどん約二玉で足ります。然しこれは營養からのみ見ての事ですから、其他の副食物は普通食と同樣に添へねばなりません。そこで營養の面には自家製蒸しパンに、刻み野菜や、蕃茄、胡蘿蔔等に混入しておきますと理想的な代用食となります

使ひ古したレースも美しい火鉢敷に

廢物利用……大妻高女では、生徒各自の思ひ付きによる廢物利用の製作品展覽會を開催しましたが、集つた作品は約三千點、著しくみとめられる傾向は從來女學生の廢物利用といへば本當のお道樂氣分で、せつかく作つても實用には供せられないが、或は立派なものは出來たが費用と時間が甚だしく嵩んで却つて新しいものを買つたほうが經濟だなどといふ批評も多かつたものですが、流石に時局柄實用に役立つものが多く作られました物利用も新體制でめつきり實用的になり、數としては和服の古いものを利用して作つた婦人子供服の類が一番多く見られました

……蒲團の綿入れ……

ちよつとのコツでこんなにも違ふ

冬 蒲團の綿入れは大へん面倒なものですが、ちよつとしたコツを心得てゐると、極めて簡單に持ちのよい蒲團ができます

初 めは敷蒲團ですが、普通綿は廿枚つかふのが標準になつてゐます、蒲團カバーは勿論きちきちに縫つておきますが、まづ綿をひろげる時には周圍に一尺位のはり出しをつけます

次 に重ねるときは二寸位小さくし、また次も二寸位小さくして順から十八枚重ねます、それからはり出しの四角を九寸直角に切り込みます、これを綿を包んで袋に入れる時角が四くならないやうにするためですが、切つた綿は丁寧にひろげて眞中に敷きます

そ の上に殘つてゐる二枚の綿のうち一枚を一ぱいにひろがるやうに敷き、最後に殘りの一枚を眞中に敷きます、これは敷蒲團は眞中がへこみますので眞中を厚くするためです

よ くめぐり綿を敷蒲團に入れる方がありますが、これは間違ひです、掛蒲團こそ周りから風が入らぬやうにめぐり綿を入れるのですが、敷蒲團はできるだけ眞中を厚くした方が持ちの點もよいとされてゐます

掛 蒲團は普通五枚が標準で綿を十七枚位入れます、要領は敷蒲團と同樣に縱橫からひろげて重ねますが、ちがふ點ははり出しを十寸位とし、綿も三枚殘しますがのうち一枚と、はんぱ綿(これは綿をひろげた十四枚の中からかならず出ます)を五寸位に切つてめぐり綿に使ひます

殘 した綿のうち一枚と、はんぱ綿の一枚を

敷 蒲團と同じく四角を直角に切り、切つた綿は眞中に入れ、他の殘りの二枚を一枚づつ順次にひろげて左右に入れます敷蒲團も掛蒲團も角から丁寧に疊んで袋に入れることは皆樣御承知の通りです

が、夜着はヒウチ下(脇の下)と上と分けてつくるのが簡單で普通の四尺七、八寸ものですと綿は十四枚使ひます

即 ち下に九枚半、上に四枚半

……秋空高く……

牡蠣の買ひ方

これから美味しくなつて來る牡蠣の上手なえらび方を申上げませう剝身にしたのは身が白くコロくとしてゐて、周圍のひらひらした襞が黑くはつきりしてゐるほど新鮮です、黃色味を帶びたものや襞がぼんやりしてゐるのは古うございます、なるべく殼のまま求めるはうが新しいが、但し剝ぐときに汗があまり濁つてゐるやうなのは古い、新しいものは身に指をふれるとちぢむからすぐ判ります

結核と豫防注射　最初はフランスで研究

近藤宏二

結核の豫防注射が出來た!それは本當です、が、それと同時に、その豫防注射の理窟をもちつて、隨分インチキ、といつて惡るければ、不確實な藥が流行したり、他の結核患者の血を輸血して治療するのあやしげな療法が近頃流行してゐます、それについて、厚生省の近藤技師は、次のやうな結核豫防藥「BCG」の說明と、注意とを與へてゐられます

×

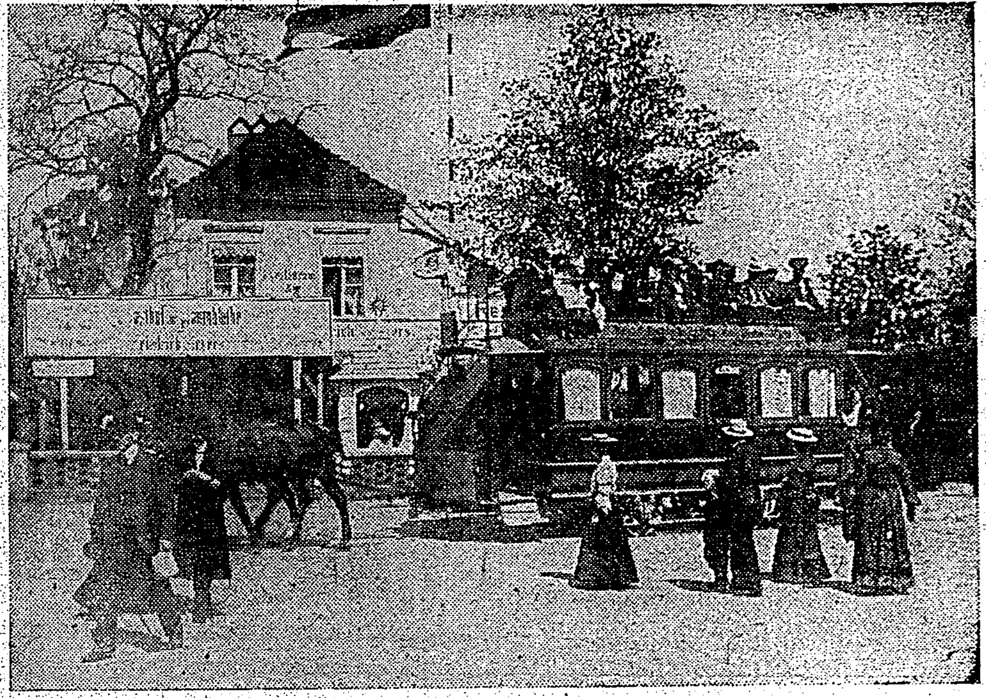
七十五年前の伯林……一八六五年六月二十二日はじめて市內馬車が開通した

す、初めはその認められた黴菌を健康な人に服ませて、免疫性を作つたのですが、その後、段々改良されて服む代りに注射する方法がとられるやうになりました

×

勿論最初にフランスで試みられまた一度も結核にかかつた事のない者の發病を防ぐ效果があると認められたのですが、その後アメリカ、イギリス、ドイツ等で盛んに實驗した結果では、全然無效果ではないが、併し效力が絕對的に確實だといふわけにはゆかないといふ程度でした

×

そこで日本においてはどうかといひますとこのカルメットの研究した菌株を輸入して、長與前帝大總長を會長とする日本學術振興會の結核委員會の指揮の下に、日本中の結核學者各研究所、大學が組織的に研究をはじめてからすでに二年半になります、したがつて個々の中間的な研究の結果や、報告が出來てはをりますが、いはばまだ試驗中で、したがつて「BCG」の效果について確信のある報告は出來ないわけです

×

併し、この豫防藥の效果を簡單に說明しますと、まだ一度も結核に感染した事のない者に結核に罹る素地を作る事と感染してゐるが發病していないものを發病させないですますこと、といふのがこの「BCG」のねらひ所です、そしてその點では或程度の效果がある事は確實ですから、この豫防注射が完成され此の他の傳染病の場合と同樣に結核の中から結核といふ病氣を少なくする上に大きに役立ち、やがて結核予防の完全な療法が出來るといふ、その同じ理論から、結核患者の痰からとつた結核菌をとつて研究し、その結核菌はたしかに生きてはゐるが、人間の身體に對しては非常に弱力の弱くなつた黴菌を作り出したので

ことも出來るわけで、すし藥近のやうに空氣の惡い工場の多い所から出てきたために健康者の非常に若い工場勞働者等を結核から守ることも容易になります

——筆者は厚生省豫防局結核課技師

障子の上手な貼り方

秋の訪れに、大氣は澄切つて障子の汚れなども目立つ時です。障子に貼り替へて部屋の氣分を新鮮にいたしませう。さて障子を體よく上手に貼るのにどんな注意が要るでせうか。

先づ取外す前に位置を間違へぬやうに印をつけておきます。よく桟を洗ふため、小川に浸けておく方がありますが、あれはとんでもない亂暴です。なるべくは濡らさぬに限るのですから、さつさと濡らして紙をはがし桟を拭く程度にします汚れのひどい場合は洗ひますがその場合日陰で自然に乾くのを待たぬと桟がゆるみます。貼る前に桟の毀れや立てつけをよくなほしておくことも忘れてはなりません。

糊はゆるく、重湯の一寸濃い位が理想的でむらなく、附けすぎぬやうに注意します。貼る場合は障子を寢かせ先に紙に與へてゐた濕りの乾かぬ中に二人がかりで下から貼つて行くのが理想的ですが、素人ではぬれた紙が扱ひ難い上に場所も取りますから、立てかけて乾いた紙をそのまま使ひ、貼り上げてから霧を吹いておきますと、パリッと皺なく出來上ります。紙の繼目の位置は正式に云へばむづかしいのですが紙節約の上からも、見苦しくない程度で結構でせう。

紙は信州の内山紙のやうに上等物でも白色のものもありますが、大體は一寸黃ばんだパリッとした紙がよく、最近では一圓以上出さねばならぬでせう。

かうして綺麗に貼りあげたものも、よく乾かぬうちに締めきつては發ちに乾かしては、必ず桟からくなつてしまひますから、乾くまで持ち、障に蠟をぬり、すべりをよくした上ではめます。

雨戶に觸る恐れのある障子にはうすい明礬水を塗いた上で、ぬるなり霧吹きしておくなりしますと防水效力が出て大部持ちも違つてまゐります。

急病人で氷のない時は

急病人で氷の間に合はない場合、殊に田舍村などのやうに突然手に入らない所では大根をおろして氷嚢に入れるか、布で包むかして患部に當て下さい、大變さわやかな感じがし、熱の下る事妙です。

剃刀の古刃の簡單な研き方

剃刀の安全カミソリの刃の切れ味が惡くなつた時はコップかコップ形の茶飲茶碗の中に刃を入れて人差指でコップの內側に刃を壓しつけながら刃を左右に動かしてガラスにこすりつけ次に裏返して同じ樣にやり兩面をそれぞれ同じ回數行ふとよく切れます

無花果の效用

無花果は甘味が強く、少量の砂糖を加へるだけで、美味しいジャムになりますが、この砂糖煮は盜汗豫防にも效果のあるものです。

またこの葉を陰干にしておき煎じて腰湯に使ふと痔血や婦人病によくききます。

星ぞら（165）

井伏鱒二　作
吉田貫三郎　畫

睡眠不足（七）

「いいのよ佐野さん……あら、遠慮なんかしなくたつていいのよ。」

がらりと障子をあけていいわ…

…」

それは張替女の口のききやうで、日頃の加奈女とも思はれない。

しかし佐野は、それを大變なまめかしい態度だと思つた。彼は障子の外でうろうろして、しきりに頭の毛をかき上げた。

「僕、みんなをただ起しに來ただけです。僕もう五十分で、バスが來るです。大塚先生はまだ寢てるですか」

「まだ寢てますわ。でもいいのよ、はいつて來ていいわ」

「では僕、障子をあけるです」

佐野は障子をあけた。

加奈女は机に頬杖をつき、所在なささうに坐つてゐた。もう寢物をきて帶をきちんと結び、しかし彼女の目は充血して瞼は十も年が老けてゐるやうである。

彼女の寢床は部屋の隅に片づけてあつた。大塚は部屋の隅で鼾をかくし、蒲團の襟から顔を出して眠つてゐた。

「先生……起きないですか。僕は、もうバスに乘るです……」

先生は身動きもしなかつた。ぐつすり眠つてゐるやうでもあり、狸寢入りをしてゐるやうでもあつた。

「先生、起きないですか。起きないと、蒲團をめくるです」

それでも目をさまさなかつた。

「まるで、死んでるみたいですね……」

「あら、ひどいわ……」

加奈女は充血した目を大きく見張り、ぶきみさうに佐野を見た。

「死んでるみたいだなんて……あたし、この人をうつちやつといて歸るつもりですもの。後で、もしものことがあつたら、あたし迷惑ですわ」

彼女は枕のそばを離れ

「この人、この通り狸寢入りしてますわ。きつとみつともないから起きないだけなんですよ……」

とんな悪態なことを云ひながら、彼女は大塚の被つてゐる蒲團の襟を撥ねのけた。

大塚の鼻の穴には二つとも紙で栓がされてゐた。額には鼻血をぬぐつた痕が見えた。額には爪の引つ搔き傷がついてゐた。しかし狸寢入りではなく、實際に彼は熟睡さうにぐつすりと眠つてゐた。

「いや、よくわかつたです。大塚先生は熟睡中に眠つてるです。後日のため、僕それをよく見屆けたです」

佐野は大塚先生の顔の上に、誰がも汚くないやうにそつと蒲團の襟をかけた。大塚に對する加奈女の仕打ちは、あまりに酷しすぎるやうであつた。佐野は彼女の顔をつくづく觀察して、この際の要さんはたうとう尻尾を見せやがつたと思つた。要は要々と念ずる氣持が込み上げて來た。

廊下の土間に降りて行くと、おかみさんがお膳の仕度をして待つてゐた。

「お客さん、二階はまだ御飯できないから、ここで食べてくれよう。山の食ひものばつかりで、さぞ食べにくかろ」

そのお膳には、香茸の味噌汁、蕨茸の豆腐あへ、紅茸の煮つけがあつた。

新體制と精動運動

精動本部理事長　堀切善次郎氏談

大政翼贊會の首腦部の組織もそれぞれ決つていよいよ新體制への力強い發足が行はれることになりましたが、新體制とはどんなものか、精動はどうした形をとるかに就いて精動理事長堀切善次郎氏は次のやうな所信を述べられました

新體制とは一言で言へば國防國家を確立するための國民全體の組織であり、運動であります。國防國家は必勝不敗の

準備の整つた國家でありますが、これに反して各人が自分の利益を求めるのを原則としてゐる國家では、利益の多少や利害の衝突から國民の足並が揃ひ難くなり勝ちで、政治、經濟、文化の間に緊密な關係がなく、國内の色々な部分に割り入れて他國から無理に戰爭をしかけたりして戰爭を強くことが甚だ多いのです。新體制の下では人民の持つてゐる統一の利益でなくて、國民全體が生きる第一義的なものは、もはや各自の利益ではなく、國民全體がその國家目的のために相互國家は戰爭を敢行するものではありません

しかもその戰爭は必勝不敗でありますが、なぜなら戰爭は國民の一部のもののためではなく、國をあげて目差す所が、政治、經濟、文化の各方面に於て一致してをり、國民の理解が徹底し國民の足並みが揃つてゐるからです。さて精動の運動は、わが國の大精神が以上の様な崇高な國民精神に發してゐることに思ひを致し、日常の生活の中に國民精神を現はして行くことを目標として過去三年間運動を續けて來たのであります。しかし近代國家の國民生活は、複雜な政治活動と經濟、文化活動が密接に結びつくのでなくては、根本的な徹底は出來るものではありません

時局經濟相談欄

乾龍眼の佛印ブロツク向け輸出

問　私の店で今度臺灣から乾龍眼を佛印方面に出したいと思ひますが、どうすればよいでせうか

答　九月二十九日附府報に府令第百二十六號を以て圓ブロツク向け物資の輸出に關する件が定められ十月五日より施行されることになりますが乾龍眼は同令の規定に依り指定第四五號を以て指定された物品に入りますから今後はこの物品を輸出する場合には事前に輸出許可を受けなければ輸出出來ない事になりました。又輸出許可の取扱は臺灣總督府殖産局商工課（經濟相談所扱ひ）であります

（以下は右下の記事の一部）

あります。然し他の地方に於ては農民の政府依存心を補ふまでも經濟、文化は政府の指導によつて行つて來たのであります。直接　關心を以て、その關係するところは國民の經濟、文化にまで、この運動に止つてゐるやうに行き込んで來る事が出來ない。と云つて、この職域に止つてゐた事が國家總動員の……

國家　目的であります。そしてその目的のために國防國家は戰爭を敢行するものではありません

夕刊經濟欄

臺灣鐵工所倍額增資可決　拂込は十一月上旬

株式會社臺灣鐵工所は去る一日午後二時高雄の同社で臨時株主總會を開催、資本金二百萬圓を倍額四百萬圓に增資し十月十五日現在株主に對し舊株一株に付新株一株を割當てることに之に伴ふ定款變更の件を可決した。第一回拂込は一株に付十二圓五十錢、總額五十萬圓とし當局の認可を得た上十一月上旬中に拂込を完了する事になつてゐる。尚增資による資金は高雄市旗後町に工事中の新工場設備に充て、當局の許可手續を得た上明年四月以降に第二回拂込金一株に付十二圓五十錢、八月以降に第三回拂込金二十圓を徵收し工場設備の増設その他の十六年中に右擴張工事を完了せしめる豫定である

大連汽船の島田常務と長山丸

大連汽船株式會社の常務取締役島田昌勢氏は臨時總督府長上中鹿男氏（元北支派遣所長）と同伴四日午後三時半基隆入港の新造優秀船長山丸にて來臺した。島田常務に三國目の來臺である今度の長山丸就航に際し臺北の各界に紹介の爲め七日夜臺北鐵道ホテルに主なる官民を招待し、同社紹介並に新造船の披露を催した後、同日午後五時臺北發列車にて南下し六日朝出帆七日午前高雄入港高雄に於ても同様にアツトホームを催すことになつてゐる。島田常務は七日夜行にて高雄に向ひ途中臺中に立寄り披露をなし七日基隆發の千歲丸にて内地經由大連に歸る豫定である

商況（四日）

東京銀行貸株

日	一二五	三〇〇	同	新三七〇
正	一五二	七〇	同	新一七〇
鐘紡	一七〇	五五	同	新一〇五
日魯	八五	八	同	新三二八

東京國債前場

	寄	引
甲五	一〇四、五〇	一
一、四	一〇二、五〇	一
一、四	一〇二、四〇	一
二十三年	九八、七〇	一

東京長期前場

鐘紡	一三九、二	鐘新	一七八、七
日產	七四、〇	片倉	二六、〇
帝人	九六、九	同新	七八、〇
洋レ新	七〇、四	洋紡工	四八、五
帝麻	七六、三	東電	五二、五
鐘捲	六三、三	同新	一九、五
東株新	四九、九	帝株	六四、五
沖縄糖	二八、〇	臺糖	七七、二
電化	六〇、五	同新	一九、二
郵船	七六、一	同新	六〇、〇
商船	七五、五	同新	五八、〇
石川島	七〇、六	浦賀	八八、〇
東工	八七、九	日立	六七、二
池貝	三三、一	昭電工	四七、九
釜城	八三、九	東邦炭	三四、〇
菱商	八六、二	鋼管	六三、四
東拓新	五五、九	大日電	五二、六
クサ	五四、八	火災	一二〇、八

大阪短期前場

	寄	引
大新	[illegible]	[illegible]
鐘新	[illegible]	[illegible]
鐘紡	[illegible]	[illegible]
東紡	[illegible]	[illegible]
日鋼	[illegible]	[illegible]
東新	[illegible]	[illegible]
帝人	[illegible]	[illegible]
同新	[illegible]	[illegible]
郵船	[illegible]	[illegible]
商船	[illegible]	[illegible]
滿業	[illegible]	[illegible]
日立	[illegible]	[illegible]
日石	[illegible]	[illegible]
水產新	[illegible]	[illegible]
日魯	[illegible]	[illegible]
宇電	[illegible]	[illegible]

大阪長期前場

	寄	引
東電	[illegible]	[illegible]
日糖	[illegible]	[illegible]
日産	[illegible]	[illegible]
滿鐵	[illegible]	[illegible]
大株	[illegible]	[illegible]
大新	[illegible]	[illegible]
東新	[illegible]	[illegible]
鐘新	[illegible]	[illegible]
帝人新	[illegible]	[illegible]
商船	[illegible]	[illegible]
郵船	[illegible]	[illegible]
日石	[illegible]	[illegible]

今日の話題

佛印の米産

農業國たる佛印の經濟中最も重要なのは米で、サイゴンを中心とする一帶の平原は世界中最も豪なる米産地の一つであることは周知のごとくだが、今回更に具體の新興もと同國の一員としてはつきり登場したことになり、特に食料自給　自足の見地から佛印の米は重要視すべきであらう。

最近印度支那の東海岸中部地方に小さい貯水池が四つ造られたが、これは從來の不毛の土地で不作な北安南地方に於ける米の自給自足を目差した米穀計畫の第一歩を踏出したものである。北安南地方は佛印でも最も人口の稠密な所でこの地方に於て灌漑改良計畫が完成されれば、既に完成に近づいたトンキン州紅河河口地方の灌漑計畫と相俟つて佛印の米穀計畫は完全に發達されるのである。北安南地方と並んで、中部安南の海岸沿ひ　地方は大規模な土木作業に不適當で、始められた位であつた。

つて灌漑改良計畫も北部とは多少異なつた方法で進められてゐる。南部安南地方は人口稀薄で、既に經濟改良も一段落がつき、自給自足の域に達してゐる。然しこの南部を除けば北中部安南は二百年來の米不足地方で、中部から米を移入すること是非必要であつたのである。

灌漑計畫　の下に灌漑設備に統一された安南の農民を救済するため統制的な灌漑施設の設置等は地方的な小規模の灌漑計畫の下に於ては既に南資産も増大してゐることも許される限度にまで實施したのである。しかしその生活を改善する他に手段はない安南の農村では貧困な農家が米の自給を容易にさせるやうに水利共同組合を作り資金を作る貯水池、給水路の建設と

したもの　この政府の米作助成計畫の實施は事業に當る地方の小さい農民の發達を目的としたものであつた。そのためには地方長官及び官民の理解から農民の要求並びに不満などの實施せざる可き事を要する事から決定した。この計畫が如何なる方法をとるかは實施の協力が得られ、土地改良經營へ協力す……

倍加した　ところで、この計畫の實施以來米田面積は一……倍加した。これは、他種作物からの轉換も含むが、佛印當局はこの米作助成計畫は勿論、またこれに伴ふ農民の心理的及び經濟的效果を……

年五分で　融資は十五ケ年以上、返濟は十二ケ年年賦といふことになつてゐる。この米作助成計畫はどんどん改良され、一九三四年には六萬五千ヘクタールであつた安南地方からの米の移入は漸次減少し、一九三八年には皆無となつた。

物は粗末に出來ぬ

絹靴下一打にこれだけの資源

「破れたらまた買へばいいわ」―といふのは、お孃さんの言であるが、物資缺乏、人的資源の不足してゐる今日、なかなか物は粗末に出來ない。日本中央蠶絲會ではこの程、絹靴下一ダースを作るためには、どれほどいろいろの資源が要るかといふことを調査したが、これに依つて見ると、どうして、なかなか破れたらまた買へばいいといふブルジョアのお孃さんはそのままではゐられないのである。

×　×

絹靴下一ダース分としてその絹の全重量は九〇匁である。しかもとれに要する原料の繭は二二〇匁である。つまり、一足當り十匁の生絲が要るわけである

×　×

これだけならば、まだしも、その繭が生産されるまでに要るものには相當の資源が要る。まづ、桑園は一七坪なければならぬ。そこに茂る桑の葉一七貫一四〇匁を二四二四といふ大變な數の蠶が食べた結果が繭となるのであるが、蠶の數は一七一四匹、目方にして八五七匁といふ計算になつてゐる

×　×

蠶を育てるにさへ、この通りである。それが大切な資源だから、大切にしなければなりません

苹果紅玉のホシ

紅玉のホシは特に初秋まで乾燥が續き、後降雨があつて急に肥大した果實で、果實そのものが充實してゐない時での被害が大きい。ホシには殘留として次の三つがある。

（一）果面に淡黄色の斑點が現はれ正しい正圓に近い小斑點となつてゐるものでブルースポットと呼ばれ（二）前者よりホシが多少大きく褐色をなすものでブラウンスポットと云はれ（三）所謂ジョナサンスポットで形が不規則で且つ大きさも種々あり、色も褐色から黒褐色乃至黑色であるが、一〇如何に防除するか

及（一）は（二）、三區ボルドウ液を散布すればよいが（三）は生理的原因であるから藥劑の效果はない

燃ゆる大空

推薦映畫に決る

文部省では本年度第十六回推薦映畫として東寶映畫「燃ゆる大空」を推薦映畫と決定した。推薦理由は左の如し

本映畫は我が空軍に對する國民の關心を高め、理解に資するところ甚大である。同空中戰鬪の撮影技術は日本映畫中拔群のものである。

映畫封切廣告に化映畫も重視

文部省では現在映畫封切新聞廣告に劇映畫のみが大きく扱はれてゐて文化映畫は殆ど閑却されてゐる實情に鑑み全國映畫興行者に對して文化映畫が知識啓發の立場から封切廣告にも作品名を明示されるやう希望してゐる

兵隊さん有難う運動

一家擧つて御奉公　十月七日から五日間

來る十月七日から五日間、全國一齊に銃後奉公強化運動が實施されますが、それについて各方面では、自發的に赤誠をあらはす實施計畫をたててをり、期間中の通り一ぺんの運動ではなく、銃後國民の生活に浸込んだ永續的運動に進めてをりますが、そのうち、特に家族中心の「兵隊さん有難う運動」實施要項を掲げて見ませう。

これは、期間中主婦人團體が集つて實踐することになつてをりますが、是非全國の各家庭が參加して永續化したいものであります

一、朝食前の言葉

一家揃つて食卓につき、食前に「兵隊さん有難う」と唱へてから頂くのです。唱へるのは子供でも主婦でも或ひは老人でも、よいわけですが、これによつて、食前に將兵の勞苦を偲び、感謝に充實した一日を出發する上に大へん效果があることと思ひます。

二、次は慰問文慰問袋を送りませう

家庭の慰問文等もたいへん喜ばれます。郷土出身の兵隊さんには郷土の人々から、數多くの美しい眞心のこもつた慰問文をお送りするのが何にもまして前線の兵隊さん達の喜びとなります。

三、次に戰没者の墓地に一家揃つて參拜をいたしませう

住居の隣りでも朝のうちにでも一家揃つておまゐりして、銃後奉公の念を高めるのです。

四、遺族家庭奉仕

期間中、女子青年團員は、家庭奉仕隊を組織して、洗濯、掃除、代筆、裁縫奉仕、その他に當ることになつてゐますが、これは遺族家族の近隣の家庭では特に心がけて、不自由の缺陷を補ければなりません。期間中は、この點を強化する意味で、戰没勇士、出征軍人に後顧の憂ひのないやう心がけたいと思ひます。

不自由な大頭

【ニューヨーク發同盟郵信】今はアメリカに住んで遙しい世界の歴史をその得意の思索の中に摑まうとして居る英國の生んだ世紀の科學者H・G・ウエルズ氏は頭の大きいことにかけても世界有數でウエルズ氏は「持てる國」アメリカに於てもそのサイズに適合した帽子を手に入れることに非常に困難を感じて居ると言ふことである。最近ある宴會の隣りのことウエルズ氏は自分の頭に合つた帽子があつたのでそのまま之を被つて歸つてしまつた。後で之に氣付いたウエルズ氏持主に一書を寄して曰く「私は貴下の帽子が大好きです私はその帽子の中側を見る度に貴下を思ひ出し貴下に御馳走になつたシエリー酒と貴下の支配して居られる美しい街を思ひ出します。私は大變借い氣がしますがお返し致しませう」所で此のウエルズ氏と同じに大頭を持つた光榮の人と言ふのはマサチユセツツ州のケンブリツチ市長E・S・ベツク氏である

將棋高段者對抗戰

本社主催

▲五段　市川一郎　對　△五段　大和久彪（第廿八回ノ二局）（圖は八二飛迄の局面）

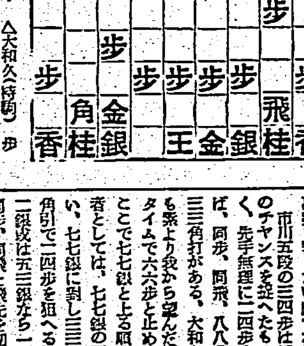

市川氏一回勝二回目

△八七歩（一）　▲六二銀（一）
△四八銀（一）　▲四一玉（一）
△五六歩（一）　▲五四歩（一）
△六八銀（一）　▲二四歩（一）
△六六歩（一）　▲三三角（一分）

（投了）三三▲　△大和久（時間）歩

指手二十二手　持時間各九時間
消費時間　▲一時間　△一時間廿一分

先手の得如何？　趣向に過ぎた六八銀

觀戰記　八段　齊藤銀次郎

局面は相掛り戰の展開、八七歩、六二銀、四八銀、四一玉、五六歩、五四歩と堂々たる駒の運びである大和久五段は却々飛先を切らない作戰と見える。だが、二五歩と突いた以上、一先づ二四歩、同歩、同飛と切りたい處だ、大和久五段は、ノータイムで六八銀と上る。これは問題の一手だ、といふのは敵に三四歩と指され、二筋の歩を切れなくなる憾があるからで、それでは先手の得が消滅して面白くない。氏の意中としては、總玉力戰趣向の趣向で、註文をつけたものだらうが、聊か趣向に過ぎよう。ここは二四歩と指すか、五七銀か三筋で保留するなれば、五七銀が三筋で敵の損傷により、四六銀と進み、攻勢を執りたい處である

市川五段の三四歩は機敏に變化のチヤンスを捉へたものといふべく、先手無理に二四歩を決行すれば、同歩、同飛、八八角成、同銀、三三角打がある。大和久五段とても素より我から望んだ趣向だノータイムで六六歩と止める。だが、ここで七七銀と上る順もある。譜者としては、七七銀の順を探らない、七七銀に對し三三角なら七九角引で二四歩を狙へるし、又敵四二銀成は五三銀なら一旦二四歩、同歩、同飛と飛先を切つて指したい、市川五段は三三角と上つて、二四歩を拒否してしまつた、當然の一手と思ふが、十五分の考慮を拂つてゐるのは何故か市川五段謀想「三三角は敵の註文かも知れないと思つたので考へたのですが、何といつても飛先を切らせないのは大きな得と思ひました」

木村名人講評

先手六八銀は作戰であらうが、自から飛先の交換を放棄して堅陣を築し難いことは二四歩と先づ飛先を見逃すべきである後手敵の六八銀に二四歩と突き出したのは、手順よき三三角で巧みに先の得を減殺するあたり機敏といへる

俳優の時局懇談會

演藝人の殼を拔け出て新體制に協力しようとする大日本俳優會は二十七日午前十一時から……で陸軍省情報部……羽左衞門、幸四郎、宗十郎、菊五郎、吉右衞門、彦三郎を初め新派の井上正夫、……水谷八重子、……喜多村……等が出席し松村陸軍報道部長、黑田中佐が出席し松村部長から時局を說いて俳優達の自覺を要望、懇談を重ねて午後一時散會したが右に付菊五郎丈は語る

最近國家の新體制や大政翼贊會の誕生等色々難かしいことが現れて來まして我々はどうしたら良いのかと實は迷つてゐました ところ松村大佐から非常時局への協力や今後の藝術家としての心構へ等に付御懇篤なお話を承りましたので安心して少しでも國家のお役に立つように努めます

新興演藝團着臺

四日から大世界で開演される新興演藝團一行―二日本社前にて

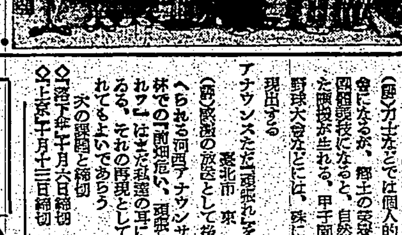

『廿世紀を作る』完成

本年三月上旬撮影開始以來七ケ月臺灣映畫製作の傍ら鋭意撮影を續けてゐた多胡川山本映畫監督の「廿世紀を作る」は去る廿五日全撮影を終了しこの程完成した、本篇は……

台日俳壇

齋藤正光選

雜詠（三）

秀　露つづき（以下判讀困難）

（各句作者名：臺北市　黃……／臺北市　岸……／臺北市　久……／基隆市　白……／基隆市　岡本／大甲街　大甲……／臺北市　大……／佳　臺北市　敏子／……）

日本ニユース

（第十六號）故北白川宮永久王殿下御葬儀△東亞國民動員大會△明治神宮夏季水上大會△新生支那の集團結婚△國民館離宮の威力△軍樂の父故戸口大佐の指揮△海軍陸戰隊盛行（特報）

今夜の放送

▲六・〇〇子供の時間、ラヂオドラマ「空に備へよ」服部照二▲六・二五講演「防空と技術」菱田厚介▲六・四五青年の時間「生活改善に關する問題（六）」小野正雄▲七・〇〇子供の時間、理科放送「飛行機」木村晟也▲七・三〇國民歌謠「我が防衞隊」他伊藤武雄他▲七・四〇講演（中支より）▲八・〇〇吹奏樂「描寫曲、眞夜の登場」他陸軍軍樂隊▲八・三〇防空手帖「錄音と音樂」福山義太郎他▲九・〇〇時事解說「日獨伊三國條約の意義」須磨彌吉郎▲九・三〇防空ニユース▲九・四一懷しの軍歌（レコード）海軍軍樂隊、陸軍戸山學校軍樂隊海軍軍樂隊

◇落下傘（十月六日締切）
◇上京（十月十二日締切）
次の課題と締切

（懸賞）「頑張れ」を繰返したアナウンスただ「頑張れ」を繰返し　臺北市　東海
（評）歐洲の放送として後世に傳へられる河西アナウンサーの伯林での「前畑危い、頑張れ、頑張れッ」はまだ私達の耳に殘つてゐる、それの再現として記錄されてもよいであらう

野球大會などには、殊にこれが現出する

（懸賞）力士などでは個人的な後援會になるが、郷土の宏壯を擔ふ團體競技になると、自然さうした應援が生れる、甲子園の中等野球大會などには、殊にこれが現出する　馬公街　えみ

遠征へ隣人會が總出されにある

（評）冷靜になつて見れば外聞の悪いことだが、子供の競技にでも、勝負といふ曲者が興奮させて狂舞ふ、そこが人情の弱點である。川柳の狙ひもそこにある　臺北市　敏子

外聞もなく喚立てた子の競技

　佳　臺北市　大栗

今晩の映畫

國際館　正午上映
1 日本ニユース　午後四時〇〇分
2 かびの正街　五時二〇分
3 女の…　六時三〇分
4 嵐に咲く花　八時五分

臺劇　正午上映
1 日本ニユース　午後四時〇〇分
2 朝日新聞…
3 縁結び高田の馬場　八時〇分
4 雲は晴れず

芳乃館　正午上映
1 文化映畫　午後四時三〇分
2 光に立つ　五時三〇分
3 日本ニユース
4 明治の女　八時〇〇分

第二世界館　正午上映
1 愛染かつら完結篇　午後五時〇〇分
2 純情一重奏（前篇）
3 純情一重奏（後篇）

新世界館　正午上映
1 化け小天狗　午後四時〇〇分
2 ヤラ子さん
3 春雨宿

大世界館　正午上映
1 裁判（前篇）
2 裁判（後篇）
3 記錄映畫…
4 巨人アトラクシヨン

特別廣告

第一高女同窓會後援
大嶽康子の名作
病院船
國際映畫コンクール出品作

推薦　文部省・厚生省・陸軍省・海軍省・日本赤十字社・愛國婦人會・國防婦人會

力の勝利

十月七・八・九日（三日間）
大人六〇錢　小人三〇錢
臺北公會堂

日本人なら誰でもかかる病にかからぬやうに！

臺灣日日新報
本日夕刊共十二頁
發行兼編輯人 江口濟作
臺北市榮町四丁目 臺灣日日新報社

敵前上陸を敢行
雷州半島各所に海軍部隊

【海口四日發同盟】南支海軍部隊四日午後六時發表＝南支海軍部隊は三、四兩日に亙り雷州半島に敵前上陸を敢行せり、即ち海軍航空隊の適切なる協力の下に陸戦隊は中多確行陸…

飛躍的段階を劃す
歴史的調印を了して一週間
支那事變狀勢の概況

【南京四日發同盟】支那派遣軍報道部四日發表＝九月二十八日以降本日に至るまでの支那事變狀勢の概況次の如し

西下の近衞首相
不退轉の決意を披瀝

常任總務局長 初顏合會
大政翼贊會細目を協議

愈よ獨伊兩巨頭會談
樞軸の全面的政略檢討

總務廿九名決定
首相歸京後に正式發令

發會式は十二日
國民へ呼びかける宣言を發表

大久保子 常任總務を受諾
十一名の顏觸れ揃ふ

各局部長は七日本極り

來年度豫算查定終る
來週早々督府豫算會議開催

電氣通信施設を擴充

倫敦空襲の戰法一變

武勳赫々たる

舞部隊に感狀
畏くも上聞に達せらる

山西南部作戰に
力戰奮鬪武勳を建つ
感狀輝く兩部隊

感狀
舞部隊、同配屬部隊、同協力部隊

感狀
平田部隊、同配屬部隊、同協力部隊

感狀
田邊部隊、同配屬部隊、同協力部隊

昭和十五年八月二十日　軍司令官

舞部隊奮戰の思出
陸軍省情報部 澤畑少佐感激して語る

將軍は不在
舞中將夫人感泣して語る

佛印進駐の皇軍
【上】木の葉で擬裝せる我が軍の勇士【下】沿道の土民達（東浦本社特派員撮影）

臺灣の全官廳職員
共濟組合を組織
來年早々實施　督府で準備中

柳川興亞院長
官大陸を視察

新生支那の國定記念日制定

人事

今日の府報

住友海上火災保險
舊稱 扶桑海上 火災保險

新日本文學全集
川端康成集
第六回配本 愈々開始
價一圓五十錢 送料十四錢
東京市芝區新橋七丁目 振替東京八四〇三番
改造社

改造文庫 新刊
萬葉集略解 第一冊　橘千蔭著 森本健吉校註
古事記傳 第二冊　本居宣長著
新譯 源氏物語 第四冊　窪田空穗譯
拾遺愚草（二）　藤原定家著 佐佐木信綱校註
宇治拾遺物語（下）　中島悅次校註
老子の研究（上）序説　武內義雄著
老子の研究（下）道德經析義　武內義雄著
改版 哲學概論　桑木嚴翼著
科學概論　J・A・トムソン著
人間の美的教育について　フリードリッヒ・シラー著
戰爭と平和（一）　トルストイ著
惡魔の酒（下）　E・T・A・ホフマン著
二重の誤解 他數篇　プロスペル・メリメ著
モーパッサン戲曲集　平野威馬雄譯
ボオドレエル傳
サー・ロージャー物語　アディスン、スティル共著
アメリカ文學史要
精神科學の論理　J・S・ミル著
通貨調節論（下）　J・フラートン著
國民經濟學體系（上）　フリードリッヒ・リスト著

社説

新嘉坡軍港の英米共同使用

一

アメリカのノックス海軍長官は周知の通り民主黨と對立せる共和黨の大立者で、ルーズベルト現大統領が所謂舉國一致內閣張りに入閣せしめたのであるが、今は全く民主黨內閣員に成り切つて居るやうに見える、い〻長官が記者團との會見談に言ふところを聞くとアメリカ海軍當局は差當つては、"アジア艦隊の揚子江巡邏隊とか乃至ヒリッピン分遣隊などの移動を計畫して居ない、又一千餘名の上海駐屯軍の引揚げを行ふことも今度は全然考慮して居ない、更にシンガポール軍港の共同使用についてイギリスとの間に何等折衝をしてゐないし、又其使用の目的の下に同軍港施設を調査する計畫も全く無い云々と全く"無い無いづくし"のやうに打ち消しの言葉ばかり洩らしてゐる、先づ以て現下のアメリカ政府の代辯を立派に…[illegible]

二

若し夫れシンガポール軍港の共同使用問題に就て…[illegible]

…グロ・サクソン民族の兄分たるイギリスの極東植民地をばイギリスの爲めに自國海軍を以て護つてやらう、それが自然の此の軍港の共同使用といふ結果となつてそれが等しく日本にも示すことになるだらうといふのが思惑の一つ、また今は全く孤立してゐる香港再び一の救ひ出しにも役立つとも見てゐるに相違ないのである。

三

更に英米側の見方には既に佛印に進駐をした日本はやがてタイ國と提携し、同國內に飛行基地を求めてここよりシンガポール攻略の擧に出ようといふのがあるやうである、吾が日本として果して斯くの如き擧に出るか出ないかは日本…[illegible]

大東亞の資源を探る ⑥

寶の持ち腐れの佛印

未開發の南方資源

…[illegible]…佛印はインド支那半島の東部を占め、面積は七十四萬平方餘キロ、人口は最近の數字によれば二千三百餘萬、このうち土着人種の安南人、カンボヂヤ人が八十五パーセントを占めてをり、歐洲人は四萬餘、人口密度は一平方キロ平均三十一人見當である、地勢はメーコン河流域に廣大な平野がある外は…[illegible]

世界的米産地佛印

…[illegible]

農業立國のタイ

…[illegible]

ビルマルート再開　昆明よりラシカ（ビルマ）に至る山嶽地帶に道路建設を急ぐ一場面に狂奔する蔣政權

蘭印に見る米國の狂態

…[illegible]

日獨伊三國同盟の成立（２）

米參戰の企圖防遏 重慶政權に大鐵槌

陸軍少佐　中島鈆三

米參戰の企圖防遏

…[illegible]

獨支經濟合作の夢

…[illegible]

盟主たるの實力

…[illegible]

社債償還公告

當社第三回物上擔保附社債第四次定時償還ノ爲抽籤致候處左記番號當籤致候ニ付此段公告候也

償還金額	金貳拾五萬圓也
償還期日	昭和十五年十一月二十一日
支拂場所	株式會社臺灣銀行本店、同東京支店／株式會社三和銀行本店、同神戶支店／株式會社第一銀行本店、同神戶支店／株式會社安田銀行本店、同神戶支店／安田信託株式會社本店、同大阪支店

壹萬圓券（ろ）17通	五千圓券（ろ）11通	壹千圓券（ろ）23通		五百圓券（ろ）（3通）	壹百圓券（ト）5通
514 531 542 572 105 119 174 210 246	31 122 174 225 255	381 2 61 94 104	301 336 398 399 433 521 630 646	34 91 92	4 20 30 67 105
353 393 439 467 490 626 682 703	277 280 283 285 319	129 144 148 215	686 693 705 713 793 805 825		

昭和十五年十月　神戶製鋼所株式會社

齒痛に頭痛はガオガンに限る

一唯島全　富豊庫在　地服洋　台北市太平町三　大和洋行

グリコヲオイタケッシヨウテン

臺灣電力株式會社第壹回物上擔保附ろ號社債募集

今般當會社第壹回物上擔保附社債總額八千萬圓ノ內第貳回發行分ろ號社債左記要項ニ依リ募集致候間御申込被下度候

昭和拾五年拾月　臺北市… 臺灣電力株式會社

一、委託會社　株式會社臺灣銀行／株式會社日本興業銀行
一、受託會社
一、社債總額　金八千萬圓
一、今回發行金額　ろ號社債金貳千萬圓
一、各社債ノ金額　…[illegible]
一、利率　年四分參厘
一、發行價額　額面壹百圓ニ付金壹百圓
一、償還ノ方法及期限　…[illegible]
一、申込期間　昭和拾五年拾月七日ヨリ同月九日迄
一、申込證據金　額面壹百圓ニ付金參圓
一、拂込期限　昭和拾五年拾月貳拾五日

右募集ノ委託相受候間御申込被下度候

昭和拾五年拾月五日

募集ノ委託ヲ受ケタル銀行　株式會社臺灣銀行　株式會社日本興業銀行　株式會社第一銀行　株式會社三井銀行　株式會社三菱銀行　株式會社三和銀行

申込取扱場所

五日より一週間…　藤井の新體制自肅　公正なる新査定値段發表會　秋の新柄銘仙陳列會　秋の新柄セル陳列會　絹布半額大奉仕　貸衣裳部御利用下さい　翔藤井呉服店

實業之日本　十月一日號

英敗北後の世界と日本の危機　英國政府がカナダに移ればどうなる　英崩壊後の獨ソ關係と日本　蘭印の經濟的價値　新體制の實際的動き　商業新秩序と新商業倫理　公益優先と法律　サラリーマンと新體制　農村と新體制　新歸朝談 戰亂の歐米を見る　貧乏インフレ時代　戰時下投資問答

實業之日本社

高級美容液「ノニイ」新荷着　臺北市榮町　臺日運動用品部

ゴム靴代用品　國策順應中古改造靴　大脇總本店

頭痛にノーシン

社名變更御通知

創業以來四十年の經歷を有し大方各位の御愛顧を蒙り居候　株式會社日米商店を今般　岡崎工業株式會社と社名變更仕候間一層の御高庇を奉冀候

岡崎工業株式會社の業務は從來通り自轉車製造並に輸出に其主力を置き更に其の餘裕を以て國策に順應せる時局產業に投資及經營を爲す方針に付若し國策事業に對し當社の協力を欲せらるゝ向は御遠慮なく社長又は重役に御通報被下候はゞ隨時御相談可申上候

昭和十五年十月一日

東京市京橋區木挽町五丁目貳番地　岡崎工業株式會社　社長 岡崎久次郎

七・七禁止令の限界を更に引下げ

實用品に關しては業者の爲考慮

奢侈品等製造販賣禁止令の實施以來を來る七日に迎へて商工省では去る二十五日全國商工經濟會議を招集し本令の改正に就き協議したとのことであるが、其の要綱は

一、現行販賣限界價格を引下げる

二、右禁止商品中實用品に限り販賣を許可し以て物資活用の途を拓く

三、業者の損害を緩和する

右三點に在るものの如く現行限界價格は高價に過ぎ一般大衆の實際生活には影響が尠いので、本令の施行をより效果的にするため限界價格を引下げ一方本令により處分に窮してゐる在庫商品を各府縣の經濟部長を委員長とする、業者を交へざる査定委員會に於て實用品と認定する物に限り委員會の申請に基きその販賣を許可し以て物資活用の途を打開し旁々業者の損失を緩和し、本委員會の査定額はこれを關係者の失業救濟資金に振向けんとするものであり禁制打開へられる如き禁止品の緩和ではないのである。本島では十月卅日迄施行を猶豫されてゐるので督府物價調整課では本省よりの公式通牒を俟つてゐるが樂觀、同課長は右に就き語る

七・七禁令が改正されると云ふことは聞いてゐるが、正式には何等本省から通知がない、勿論改正要點として傳へられる點も未定稿でどの程度信じてよいものか解らないが少くとも本令の緩和案として理解することは出來ない、奢侈品禁止の效果を十分發揚するための改正だと思ふ、然し關係業者の損失救濟の途があれば其の方策を講じてやることも必要だらう

會社經理統制勅令案要綱

（總動員審議會可決）

（諮問第四十四號の内容は次の如し）

一、總則（略）

第一（略）

二、利益配當及び積立金

第二、資本金廿万圓以上の會社毎事業年度につき左の各號の率の中何れか低き率を超ゆる率により利益配當をなさんとするときは主務大臣の許可を受くべきこと

一、配當金が自己資本（拂込資本金額及び積立金額の合計金額を謂ふ）に對し年百分の八に相當する金額となる配當率

二、前期配當率は左の各號に揭ぐる場合においては各その定むる率を前項第二號の率とし前項の規定を適用すること

（一）前期配當率が年百分の十に達せざる時は前期配當率に年百分の一を加へたる率但しその率が年百分の六に達せざるときは年百分の六とし年百分の十を超ゆるときまたは設立後最初の事業年度の利益配當なるときは年百分の六

（二）資本金二十万圓未滿たりし會社資本增加に因り資本金二十万圓以上となりたる後最初の事業年度につきなす利益配當なるときは第一號の規定に拘らず年百分の六

（四）配當金が自己資本に對し年百分の五の割合に相當する金額となる配當率が前三號の率より高きときはその率、但しその率が年百分の十を超ゆるときは年百分の十とすること

第三、合併會社は合併後最初の事業年度の利益配當をなさんとするときは利益配當の率が年百分の六を超えざる場合を除き第二に拘らず命令の定むるところにより會社の申請に基き主務大臣が當該會社の經理の實情および合併前の各會社の利益配當その他經理の實情に基き規定したる率を超えざる利益配當の率によるべきこと

第四、主務大臣は當該會社の經理の實情に照し必要ありと認むるときは將來の配當率につき適當と認むる率を指定し得ること

第五、主務大臣は會社收益の狀況その他經理の實情に關し必要ありと認むる時は會社に對し法定準備金の外特別の積立金の積立を命じまたは當該積立金の運用方法につき必要なる命令をなし得ること

三、役員及社員給與

第六、本章は左の各號の一に該當する會社にこれを適用すること

（一）相互會社以外の會社にして資本金二十万圓以上のもの（二）相互會社（三）役員および社員の合計數常時三十人以上の會社

第七、第八（略）

第九、本章において給與とは報酬、給料、手當、賞與、交際費、機密費その他名稱の如何を問はず會社が役員、または社員の職務の對價として支給する金額、物その他の利益を謂ふこと

第十、役員の給與は左の各號に揭ぐる給與より成ること

（一）報酬（二）賞與（三）退職金（四）臨時給與（五）雜給與

第十一乃至第十九（略）

第二十、社員の給與は左の各號に揭ぐる給與より成ること

（一）基本給料（會社が社員に對し一定の金額により定期に支給する給與の中基本となるべき固定給をいふ）（二）手當（三）賞與（四）退職金（五）臨時の給與

第二十一、會社は命令の定むる限度を超えて社員の初任給を支給することを得ざること

第二十二、會社は命令の定むる限度を超えて社員の昇給をなさしめんとするときは主務大臣の許可を受くべきこと

第二十三、主務大臣は社員給與の適正を計るため必要ありと認むるときは會社に對し社員の初任給または基本給料の昇給に關し必要なる命令をなし得ること

第二十四、會社は準則によるの外社員に對し退職金を支給することを得ざること

第二十五、會社は社員に對し左の各號に揭ぐる手當を支給することを得ること

（一）在勤手當、僻地その他特殊地域に在勤するにより支給する手當（二）危險手當、その他衛生、保險等に關し危險または有害なる特定の勤務に從事するにより支給する手當（三）居殘り手當、宿直料その他特定の追加勤務に對し支給する手當（四）命令をもつて定むる家族手當（五）食事手當又は被服手當（六）歩合により支給する手當（七）金額以外のものをもつて支給する手當（八）その他命令をもつて定むる手當

第二十六乃至第三十二（略）

第三十三、命令の定むる會社につき……

四、經理及償却

（以下略）

價格等統制令中改正に關する勅令案要綱

價格等統制令中左の通り改正すること

第一、第二條第三項の次に左の一項を加ふること

前項に依る額の判定困難なる場合において受領者の申請に因し主務大臣（主務大臣特に定めたる時は地方長官）その額の指示をなしたる時はその額をもつて指定期日における額と看做すこと

第二、第七條の次に第七條の二として左の一條を加ふること

主務大臣の指定する物の價格等（有價證券の價格および賃料を除く以下同じ）は第六條に規定する場合を除くの外行政官廳の認可を受くべきこと

前項に依り認可を受けたる時は第二條乃至第四條に拘らずその額を超えてこれを契約し支拂ひまたは受領し得ざること

第三、第十二條第一號および第二號を左のごとく改むること

一、有價證券、繭、生糸、綿花または綿布の取引所における賣買取引の價格

二、關東州および滿洲以外の地と本令施行地との間における輸出入取引の價格ならびに關東州、滿洲および支那以外の地と本令施行地との間における運送の運賃

第四、第十八條を左の如く改むること

第二條乃至第四條は昭和十六年十月十九日までその效力を有すること、但し同日以前に協定した協定に關する罰則の適用に關しては同日後と雖もその效力を有す

第五、本制度は前各號に準じ各……

管理米の輸送契約更改す

移入地經費の値上りにより

府米穀局と郵船、商船、近海三社間に於ける本年度の移出管理米の輸送契約は昨年度の契約內容が大體根據となつて現在に至つてゐるが、本年四月以降內地移入地に於て艀賃、水切賃、倉入賃等の値上りのため船會社側では遞て商工、遞信の關係官廳に對して右諸經費の値上げについて承認を求めてゐた所、此程認可があつたので近く契約當事者間に於て、九月一日より契約更改の調印が行はれることになつた、之に依れば本船運賃は從來通りであるが、移入地經費が、新に長崎鹿島を加へて次の如く夫々値上となつてゐる（一袋につき）

移入地	舊	新
東京	一四、二錢	一六、二錢
横濱	一四、五	一五、一
淸水	一三、〇	一三、三
名古屋	一三、九	一五、六
大阪	一三、五	一六、六
下關	一二、〇	一六、〇
門司	一四、三	一六、〇
長崎	—	一七、〇
鹿島	—	一七、〇

尙從來の運賃が麻袋の新內部に依り一錢の値開きを以て取扱はれてゐたが、麻袋の官給制施で移出米が撰値で取引されるのを契機に近く折衝の上十月一日からは新麻袋共に一率で運賃を決定することとなつてゐる

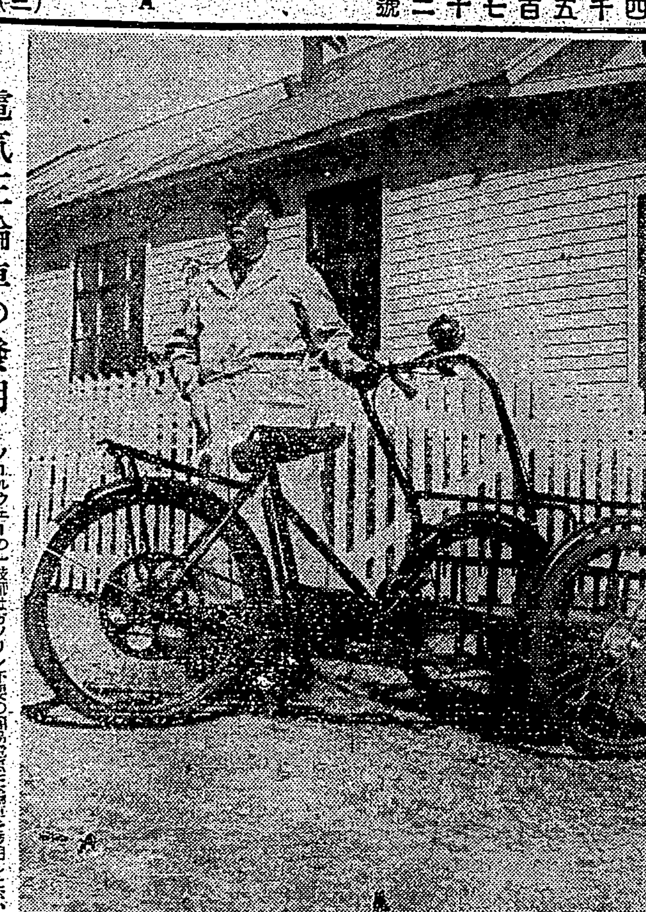

電氣三輪車の發明……ノルウエーの一技師はガソリン不要の簡易電氣三輪車を發明したが、之は從來の電氣自動車其他に見る如き大型の電池を要せず小型の然も簡單な設備でよいので評判となつてゐる【寫眞は發明者と三輪車】

滿洲の鑛物資源

地質學聯合大會より　小笠原府技師歸來談

重要品の內地輸出入額

滿洲の豆稈パルプ

マグネサイトの輸入は問題

北海道物產荷受組合創立

大株の空賣自肅方針決定

管理米の豫備檢査

納入協會に接收さる

臺灣產業の增資

石炭の大量增產計畫

臺北組合銀行週報

內外商況（四日）

株式　一氣の轉換は疑問

兜町前場況

兜町後場況

兜町雜記

東京短期前場

東京短期後場

東京長期後場

大阪短期後場

大阪長期後場

東京市中コール

日銀帳尻

北濱展望

絲況

大阪棉花前場

大阪棉花後場

横濱生絲

横濱生絲後場

財界株界

外電（三日發四日着）

東京株式取引所　公債　株式　長尾秀一商店　東京日本橋小網町

文藝春秋社發行

新體制の基本理念　神谷茂

新體制の世界觀的把握は知識人に果せられた刻下最大の急務である。必讀！

經濟活動の新しい意義　本位田祥男

米穀政策の轉換　川村和嘉治

統制團體秘聞（海運の卷）　由比佐介

農村と新しい文化　松田甚次郎

現地報告　外交轉換後に來るもの　住宅問題の產物　新體制關西版　新聞の飛躍　支那新聞の全體主義　出版文化の再編成

今後の對ソ外交　關根郡平

蘭印交涉の意義　岡田宗司

新體制東亞共榮圈　田中幸利

★新體制の中間報告★　新體制の推移を觀る　津久井龍雄　軍部と新體制顚末　赤江田八郎　經濟團體と新體制　岩崎英恭

新體制とジャーナリスト　濟藤水太郎

現地報告　定價四十錢　37號

大陸特輯　支那人の民心　小岩井淨　山西隨想　宮本武之輔　支那側の東亞聯盟論　庄子勇之助　日支文化提携具體案　林讓

巴里日記抄　巴里の陷落を現地に觀るその感動！　小松清

或る支那將校の話　捕虜となれる支那將校の心境を描く深刻なる傑作　火野葦平

就眼　愛婦と國婦　近市子　戰爭と文學　杉山平助　ラヂオと娛樂　上泉秀信　產業報國運動の文化性　菊池忠雄

成吉思汗傳　大場彌平

◆社會隨想◆　青年と娛樂　森田保之助　歸農者の問題　鈴木舜一

新體制に處する小賣商人　座談會　新體制の嵐の前に整理を餘儀なくされる小賣商の覺悟

高度國防國家の建設と外交轉換　座談會　杉森孝次郎　野村重臣　平野義太郎　內田繁隆　齋藤忠　外交轉換は實現した！必讀！

世紀の除夜 (5)

北村小松 作
都竹伸一 畫

歸國した女（五）

ニューグランド・ホテルでしばらく別れ、荷物を家の方へ發送して貰ふ樣に手配をして、美佐子が母と妹の杉子と三人で大森の家へ歸つて來たのは、まだ薄暮の殘光が大空にただよつてゐる時分であつた。

一應は家まで來ないか、と町子を誘つて見たのだが、町子はもう家に歸らなければならない時間だから、又あらためて訪問すると約束して、そのまま真直に自分の家の方へ歸つて行つてしまつた。

久しぶりで歸つて來た家は、流石に美佐子の眼になつかしかつた。松の木——石の門——その門から玄關まで敷きつめた玉砂利。その玉砂利の足に感じる快感までが不思議な懐しさを美佐子の心に與へずにはおかない。

「ただ今……」

子供の樣に杉子が玄關にかけ込むと、待つてゐた樣に、女中が二人、それから母親が、玄關に小走りに出て來た。

「ただ今……おねえ樣、御機嫌よう……」

美佐子は、まづ、義母の方にかう挨拶の聲をかけた。

「お歸り遊ばせ……御無事で御目でたう……」

——美佐子には、不思議な氣がした。——どんな風にして迎へられるのかと……。

「お姉樣……お部屋は、ちゃんとあたしが御掃除してあるのよ……昔の通りに……」

杉子が、母親にかう云つた。

「見てごらんになる？」

「ええ……」

美佐子は、妹に引つぱられる樣にして、自分の部屋だつた二階の六疊間にはいつて行つた。

本箱だ。……自分が外國へ行く時、放り出しておいたフランス人形まで本箱の上にのせてある。……昔、部屋に飾つておいた……と、母にたのんで行つたその本箱の中の書物まで、あの時のまま揃へてあるのが、美佐子にはかへつて一層の悲しさに似た感じを與へるのだ。母にしてみれば、遠い國へ嫁に出た娘のもちものを、それつきり取り片づけてしまふ氣にはならなかつたかも知れない。

然し、美佐子にして見れば、昔の自分ではない。あの日、あの部屋を去つた時とは、別の人生觀を把握して歸つて來たつもりなのに今、まだあたりあの日と少しも變つてゐない部屋を見る事は切なさに似た感情を與へるのだ。

美佐子はふと本棚を除いて見たクリスチーナ・ロセッチの詩集がまだそこにある。

手にとつて、めくるともなくその頁をパラパラとめくつて見る。……色はあせ切つてゐるが、その頁の間に一輪の三色スミレの押し花、まだ殘されてゐるのだ。

美佐子は、その押し花を指先につまみとつて、しばらく眺めてゐたが、やがて、それをクシャクシャともみつぶしてしまつた。

姉のこの樣子を見た杉子が驚いた樣に云つた。

「あら、お姉樣！」

「どうしてそんな事なさるの？」

「とうの昔ほろびてしまつた花だもの！あたし、こんな物殘しておく氣持なかつたのに殘つてゐたからよ！」

美佐子は、ベタリと寢椅子に腰を落して座つた。

だが、その表情は、杉子にも不思議なほど陰影の少い、明朗なものであつた。

學藝 滿洲點描【下】

浅見淵

巴林

巴林は哈爾濱から滿洲里へ行く途中に在る興安嶺の東麓に立つ小さな町である。その手前の札蘭屯と共に、嘗て榮えた白系ロシア人の避暑地で、楡や泥柳に蔽はれてそのかみのドーチエ（別莊）が高原に點在してゐる。その建物がクリーム色のところへ、窓枠や屋根が赤く塗られてゐるので、遠くから見るとなかなか美しい。

また、その町の上に聳えてゐる異樣な形をした岩壁が、帝政ロシア時代の女王エカテリーナが洋琴を彈じてゐるところに似てゐるとかで、エカテリーナ山と名附けられてゐるのも、澄りの空氣が高原特有の清澄さで、しかも風物がどことなく荒涼の服を見せてゐるので、なんとなく物哀しい。エカテリーナ山の裾を縫つて滿洲には珍らしいヤール河の清流が流れてゐて燕の飛んでゐる岸邊には黄色い芥子の花が點々と咲いてゐる。その岸邊に呼んでちよつとした滿洲部落があり、その中に、煉瓦造りのロシア文字の招牌を掲げた小さな白系ロシア人の商店が紛れ込んでゐて、入口の壁に向日葵が咲いてゐたりするのも哀愁に滿ちた風景である。

終日、物音とては何もせず、ただ夜になると方々でけたたましく犬の吠える聲がして、その餘韻がいつまでも闇に途つた。

僕が巴林に着いたのは夜の九時ちかくだつたが、日が暮れるのが遲い夏の滿洲では未だ薄ら明るかつた。それでも、滿北曠原らしくピラミット型の西洋草じみた花壇があつたりするプラットフオームは、この土地には未だ電燈が引かれてゐないと見え、薄暗くランプが燈つてゐた。ところで、そこに降りて驚いたことは、高く築かれたプラットフオームの柵に、目白押しに薄汚い白系ロシア人の男女が群つてゐたことである。

尤も、この現象は何も巴林のみに限られた現象ではない。滿北鐵道線の驛々でよく見かける風景である。それにも拘はらず、薄暗いランプの光とが明り合つてゐる中で、無氣力の中に目的のない憧れを漂はした無數の顔に接した時、僕は何か異樣な印象を受けて驚きを感じたのだつた。

彼等はべつだん人を送迎するために驛に來てゐるのではなく、ただ漠然と汽車を見るために出て來てゐるのである。

嘗ての帝政時代には、この汽車が彼等の喜びや哀しみを載せてやつて來た。また、彼等の求める故國の喰べ物や物品をも運んだ。が今は何も來ないのである。郵便や新聞すら手にとることが出來ないのだ。全く故國と彼等の中に取殘されてしまつてゐるのである。それでゐて、なほかつ彼等の胸を揺めかすものは汽車なのである。一日に二回か三回通る汽車のみが、彼等に生きてゐることを彼等に意識させてゐるのである。回想が蘇つてくるからだ。そしてその回想には現在が全く空白である彼等のイキイキと生きてゐた時代のデテイルズが秘められてゐるからである。汽車はその他にも、どんな風の吹廻しで彼等によき便りを運んでこないとも限らなかつたからだ。

僕はあくる日一日巴林の美しい自然を眺め、その中で生きて來たままに退化した白系ロシア人の哀れな姿を見つめた。つまり、さういふ哀れな姿に時々出逢ふので、巴林の美しい風景が、さう甘美しく僕の目に寫つて來たのである。巴林に於て故國を喪つた民族の哀しみといつたものをしみじみ僕は味はつた。

掌握短篇集（下）

武野藤介

神の子

老人にもそれ相當な見榮や虚榮心のあることは何か哀しげなことである。

或る年老いたルンペンが、相當小金を貯めてゐるといふ仲間の噂も、そんなゴシップがどこから出たかを詮索してみると、彼自身が一種の見榮からそれを吹聽してゐたのだつた。

この老人は仲間のルンペンに殺された。

貯金を奪ふのが目的だつたが、殺したあとから、それを捜してみると、この老人は何の貯へもなかつたのである。

「そんな實話があるんだよ」

「殺され損だな」

「いや、むしろ殺し損だと云ひたいぢやないか」

なる程——どちらが「損をした」かは、一つの問題でなければならぬ。一人や二人のルンペンの死は、しかし、たいした問題ではあるまい。もし、彼等が「神の子」でないといふ立證さへ立てば……。

拾つた言葉

私は公園をひとりで散歩してゐた。

静かな湖畔で、私とすれ違つた男女づれがあつた。女の美しさがまづ私の眼に返へられた。姉車を押してゐた。可愛い女の兒が乗つてゐた。これは親子である。並んで歩いてゐる青年は、彼女より二つ三つ歳下かと思はれた。「眉目秀麗」といふ形容そのままの青年だつた。この一團には、何となく羨ましさが感じられた。

私は、彼等とすれ違ふ時、ふと彼女のいつたひと言を自分の耳に掴ひ上げた。

「あれだけの反動がついてゐたら飛び出すことぐらゐわけないわ」

私は思はず二人の後姿を振り向いた。家出の相談かな。私はてつきりさうだと思つたのである。その時に、私の感じた羨ましさは、その後も永く、彼女の「美しさ」とともに、私の心に殘るかと思はれた。

が、オーター・シュウトが、高いところからレールを滑つて、小さなボートが水の上に飛沫をあげて跳ねあがるのを見て、或はこのことを彼女がいつたのではないかと、私は思ひ直した。

このやうな言葉の誤解は世間にも人生にもあり勝ちなことだから。

溫泉學の一面

西川義方氏が文獻發表

溫泉研究が真劍に考へられて來るにつれて、溫泉に對する科學的研究が段々展げられて來たことはまことに結構なことである。しかし、永い間の習慣といふものは、依然として療養地域と遊興地域との判然とせぬ場合が少くないのは遺憾であると識者は見てゐるが、ここに、溫泉の特に豊富な我國に於て、從來「溫泉學」上に如何なる研究物が殘されてゐるか、最近西川義方氏が發表された文獻を一讀すれば、なかなか興味深く貴益したかなものが感じられる。

× ×

さて、これまで、溫泉の豊富なことに馴れ切つて、その恩惠をともすれば粗末に扱ひ勝ちとも見られた我國に於ては、溫泉國に對する研究が案外貧弱であるやうに察せられる。この意味に於て、西川義方氏の溫泉學研究の一節は僅かに散逸すべかりしものを、秩序よく並べたもので、その發表されたものは、明治以降のものではあるが、何れも貴重な研究資料である。

また、見方に依れば、日本溫泉學の研究は明治時代から始まると見ても差支ないことであらう。

× ×

最初に掲げられるものは、京都舎密局明石博高選の「吉水溫泉效用書」（明治六年八月版）である。これは和紙彩版、僅に七枚の小冊子で京都東山吉水溫泉の科學的研究家であつて、その成分に就ては次の如くに述べられてゐる、曰く「此泉は炭酸、酸化鐵を主成分にして、遊離の炭酸瓦斯多量、炭水素、炭酸瓦斯を含有する鐵泉とす。いはゆる本朝の有馬泉、佛蘭西の袋路泉斯（ぼるげす）英吉利の蘇蘭阿泉（しゆんふりーと）泉と同性なり」として、その適應症と浴法を記載し、更に「獨逸國の暮陵斯的爾達（うーすてるれん）氏が著述大成の獨礦泉の條を抄譯し參考に備ふ」として、内服、外用を述べてゐる。浴法、浴場のことにも觸れてゐると紹介されてゐる。

× ×

「熱海溫泉誌」（中島榮太郎著、明治七年版）これは和紙四六判、十枚（二十頁）の小冊子である。著者が病を養うて熱海の溫泉に赴き、入浴數日にしてその病が癒るを得たので、その泉質を檢索したものであるといふ。明治七年といふのに日本人として溫泉分析の仕事をしたといふ點を、泉史上留意しなければならぬ、これらを端緒として、明治九年版大田雄寧著「溫泉論」五冊、明治十二年版ヘールツ著、林洞海閲成島謙吉譯の「日本溫泉考」明治十三年版東京帝國大學醫學部編、日本鑛泉誌その他十數種に渉る貴重本が紹介されてゐるが、何れも往年の學者の苦心を物語るものばかりである。溫泉案内式のものは、大正、昭和に至つては數限りなく出版されたが、學術的研究たる溫泉學なるものは、その數が甚だ乏しい。出版文化といふ上から、また、日本のやうな立派な溫泉國である上から、もし最新の調査研究に依る溫泉學の刊行は必要なことと考へられる。

佛蘭西の無名戰死者記念碑に詣づる獨逸兵

古代の海の征服者（上）

かうして海を渡つた

大昔は航海を行く船舶には羅針盤といふものがあつて、船の針路をきめてくれるが、それがまだ無かつた時代には渺漠たる蒼海原にあつて、航海者たちはどうして船の針路をきめたであらうか？

古代のことを少しでもしらべた人は誰でも知つてゐる通り、太陽や月や星をみて方向を知ることはかなり昔から行はれてゐたことであるが、そのほかにも自然の定めた船の針路は澤山あつた。

例へば印度洋や南支那海で季節を定めて吹く季節風（モンスーン）がそれである。東方の海を渉る昔の航海者たちは冬の北風に乗つて出帆し、夏の南風を待つて元の港にかへりついたものであつた。これあるがために、遠洋航海といふことは、西洋よりもはるかに古く東洋において發達した。古代の文獻をみると、今から數千年前に、支那、ジャワ、スマトラ、アラビア、ペルシア、インド等の東方諸國の帆船がアジア及びアフリカの沿岸地方に航海したことは紛れもない確かな事實である。

航海記録として今から殘つてゐる最古なものを五世紀（今から千五百年ほど前）頃、支那からインドへ使したファ・ヒアンといふ者の記録の時の記録がのこつてゐる。

ある年の冬、彼はガンヂスの河口を出帆して十四日でセーロン島に渡り、そこで大型帆船にのりかへて九十日を要してジャワに到着した。そこで順風を待つこと半年で支那の大型ジャンクに便乗して七十日で廣東に到着した。全航程五千浬である。

西洋の航海史は地中海にはじまる。その後東から西へ次第に擴げて行つたが、大西洋に出て行つたのは羅針盤の發見後であつた。地中海は東西に長くのびてゐるために、非常な便利を航海者に與へた。これは當時の幼稚な天文學の智識上、太陽が都合よかつた。といふのは一年を通して、同じ日の同じ時刻であれば、どこでみても太陽の方向はおなじである。これに反し、南北にのびて緯度が變化すれば、太陽の方向は日付如何にかかはらず、場所によつてちがつてくる。

昔に於ける航海者たちは、ある日のある時刻に於ける太陽の方向をあらかじめ知つて置いたこともあるし、老練な水先案内になると、長い間にはそれを暗記してゐるものもあるし、中には當時盛に用ひられた日時計の目盛りに方向を記入して利用したものもあつたのである。

今日の磁針からいふと、太陽の方向はおなじ緯度でも、季節の變化によつて一日一日の狀態が變化するものであるから、精密な航海をすれば、かういふ表でも一年に一回しか使へないのである。しかし陸地の見えるところより遠い海に出かけないそのころとしては、それでも十分間にあひ、何といつても實際にちがひなかつた。

新刊紹介

▲文藝（十月號）小説は高麗人（島村利正）否花（香山光二）野島（窪川光太郎）嵐の四篇、新浪漫主義の相貌（村上順一）浪漫主義の悲觀（松本朔郎）文學は役に立たぬものであるか（寺崎浩）文藝時評（高田瑞人）その他雜記を滿載（〇・六〇、東京市小石川區大塚坂下町二四文藝首都社）

▲揚子江（十月號）現地の東洋政策（田口利介、關泰彦）回教前夜の租界（並木路三）上海租界座談會（香月部）若親支那談議（柿田克己）支那風土記（小谷冠彦）對鎖線の女（田部亮一）侍僕の妻（伊井蓉峰）等硬軟とりどりの記事を收む（〇・五〇、東京市赤坂區溜池町三〇、揚子江社）

青龍刀

著書と著者

▲毎日のやうに新しい本が出る。その著者のなかには、顔なじみのひともゐるけれど、全く未知のひともゐる。讀書をする場合に著者を個人的に知つてゐるとか、生立や、經歴を知つてゐるか、それでなくとも、そのひとの著書の一、二冊でも讀んでゐれば、それだけ興味が湧いてくる、だから逆にいへば、全く未知未見の著者に出會ふと、そのひとを理解し知りたいと思ふ。著書が面白ければ面白いだけ、著者そのひとの生立ちや境遇や時によれば、趣味さへも知りたいのである

▲そこで、私は、著者が自身の略歴を附記することを希望する。勿論、その略歴が自己宣傳の效能書におちいれば、鼻持ちならないものになるけれど、眞面目に經歴と現在の地位などを書いてくれれば、讀者にとつて非常に親切な感覺であるといへる。そして一面、著者の立場からいつても略歴をつけるといふことは、よりよく自分の著書を理解して貰へることになり、したがつて著書を出版した目的を一層明確に達することにもなる。著書に略歴を添へることを、私は熱望する

▲略歴を添へるといつたが、著書の種類によつておのづから略歴の内容も違つてくるであらう。論文には論文らしく、隨筆には隨筆らしく、讀者の理解をもつともよく助ける略歴を添へるべきだ。いづれにしろ、新人がどしどし登場する今日、讀者は著者の略歴をそして成立を知りたいのである（留下冠）

日歐太陽燈
治病と保健に 醫者がすすめる

家庭用最高治療器 外科・内科 婦人科
地方特約店募集
元作製 東京市下谷區 日歐商會工場

胃腸病の新治療法！
特に……慢性症に

ビオ・トモサンとは從來の消化劑、榮養劑、健胃散とは全然本質が相違し、胃腸諸疾患の病源を治療し、その快癒を本格的に促進するのが目的である。
その本質は新研究にかかる被覆吸着劑に活力旺盛なる乳酸菌と消化菌を綜合したる新製劑にて——
第一に、胃腸疾患の病源ともいふべき、胃腸粘膜面に生じたる炎症、糜爛、潰瘍面を被覆して異物の刺戟をさへぎりつつこれを健康粘膜に回復せしめ——さらに胃腸病に最も害多き胃腸内の有毒素、腐敗醱酵物を吸收して胃腸内を清掃し——
第二に、本劑中の乳酸菌消化菌の作用によつて、胃腸内に繁殖する各種の有害細菌を殺菌すると同時に腐敗醱酵を防止し——
一擧を以て胃腸粘膜を甦生し、胃腸内部を清掃し、胃腸の自活力を旺盛ならしむるのが新しき特長である。
ここに於て急性症状の場合は勿論、多年にわたる慢性胃腸病に對しても、よくその病源を治療し本格的に快癒を促進するのである。
因にビオ・トモサンは發賣早々、既に帝國大學病院を始め各方面にて盛んに賞用されつつある。
適應症
胃酸過多、胃潰瘍
胃アトニー、胃下垂
胃擴張、食慾不振
胃腸カタル、異常醱酵
消化不良、慢性下痢
蕁麻疹、常習便秘
小兒榮養及發育不良
二七〇錠入……一圓五〇
八〇〇錠入……三圓七〇
外に粉末あり
◇ビオ・トモサンは各地の藥店にあり。もし品切れの節は直接販賣元へ振替、小爲替にて御註文あれ。（前金御註文は送料不要 内地に限り代引も可）
ビオ・トモサン 解説書進呈
販賣元 東京市日本橋區本町三ノ一 友田合資會社
ビオトモサン 製法特許
B.302

扁桃腺炎
増惡を避くる爲めの會話の禁止、食慾を有し乍ら嚥下困難による節食などの不自由さに加へ、扁桃腺炎は殊に不快なものであるが、更に注意すべきは、その病原たる溶血性連鎖狀球菌は、常に全身的に増惡し、重篤なる敗血症へ移行せんとする態勢にあることである。
二個のズルフオンアミド基を有する高分子化學療法劑
アルバジル錠
今日世界的に賞讃されるズルフオンアミドは、本來葡萄狀、連鎖狀球菌に抵抗する作用であるが、就中二個のズルフオンアミド基を有するアルバジルは、連鎖狀球菌に對して好適無二の療法劑なりと稱せられる。その俊敏、的確なる作用は、數日にして扁桃腺の諸症を消退せしめ、重篤なる全身症狀への移行を未然に防ぐものである。
（内地價格 廿錠 四圓・百錠 十七圓）

中耳炎
多くの中耳炎が慢性に移行し、重篤なる症狀を呈し易いのは、發病初期に於ける症狀を輕視する結果である。全ての專門醫家は、如何なる輕症も最初から重篤疾患として取扱ふのが常識とされる程厄介な疾患で、而もその初期に於てすら適切なる治療藥を缺き、慢性にありては殆ど手術的解決を用ふるのが常である。

ALBASIL
アルバジル錠
然るに近代化學療の發展と發展されるズルフオンアミド劑、特に二個のズルフオンアミド基を有するアルバジルが、耳科的方面に應用範圍が擴大されるに及んで、中耳炎の療法は劃期的な進歩を見るに至つた。即ち難症のものですら手術を要せず、單に内服するだけで膿汁の停止、解熱、疼痛の緩解等治療經過の驚くべき短縮に成功せしめ、中耳炎に確信ある療法を樹立するに至つた。
（内地價格 廿錠 四圓・百錠 十七圓）

齒槽膿瘍
齒疾患に發する疼痛は、その激烈さに堪へざるが爲めに、手近かな鎭痛劑を以て一時を糊塗することが常習化される。齒根は其の都度化膿菌の繁殖に好適な環境となつて漸次に増惡し、屡々痛苦に見舞はれる。
アルバジルは、化膿菌に對し、全世界的な賞讃を博せるズルフオンアミド劑の高分子化學療法劑で、諸權威者によつて推奬される如く、齒根に存する病原菌へ直接に滑菌力を發揮するので、不快なる口臭を去り、顎部の腫を解き、症狀の進行を止め、激烈なる疼痛を極めて短期間に消退せしめる。かくして齒根炎症に起因する諸種の疾患治療は、積極的より積極的なアルバジル療法が推奬せられ盛んに應用されつつある。
二個のズルフオンアミド基を有する高分子化學療法劑
アルバジル錠
（内地價格 廿錠 四圓・百錠 十七圓）

婦人病
婦人科的疾患中、長期執拗な症狀を呈し、精神的に最も不快を與ふるものは膀胱炎と淋疾である。而も適切有效な殺菌劑に缺くるがため、屡々不治の如く考へられ且つ再發に悩まされる場合が多い。併し兩者の病菌である葡萄狀球菌、淋菌に對する世界的な治療劑としてズルフオンアミド劑が發見され、短期完全治療が頗る容易となつた。
急性 慢性 淋疾 其他の適應症 丹毒・面疔 産褥熱 化膿性外傷
アルバジル錠
アルバジルは二個のズルフオンアミド基を有する國産最初の代表的製品として各大學、大病院に於て盛んに賞用される。その治療經過を見るに、早きは數日を以て分泌物、その他の自覺症狀消退し、曾て見ざる爽快感を與へる驚くべき效果を示してゐる。（内地價格 廿錠 四圓・百錠 十七圓）
株式會社 山之内藥品商會
大阪市東區高麗橋五丁目
東京市日本橋區小舟町二丁目
滿洲支店 奉天・北京・廣東
各藥店にあり 〇品切の節は本舗へ御注文を乞ふ
ALB 32

臺日各地綜合版

全島防空訓練正に酣
空襲何ぞ恐れん
空中戰鬪で敵機擊退

【高雄電話】防空訓練第四日を迎へて戰時氣分愈々白熱化する高雄市では各防衛團員連夜の活動に些かの疲れも見せず元氣一杯各自の

位置 に持場して警戒の防衛を護る、この朝高雄港より市内一帶の上空には濛々低く垂れ込め天然の遮蔽煙幕を形成し地上は各防衛陣の完璧なる防備と相俟つて敵機の襲撃も見せぬ防備陣形である一方家庭防空群は消火に、救護に[illegible]

二見局長視察

【高雄電話】二見警務局長は四日[illegible]

都市防衛は完璧
モンペ部隊の眞劍な活動振り

【屏東電話】訓練第四日を迎へた屏東市では明來各地防衛團、壯丁團、消防組、婦人團は緊張裡に[illegible]

一機 たりとも敵機の侵入を許さずと滿を持して待機の警防團[illegible]

鎭火 軍人會館前十字路に[illegible]

作業 によつて見る間に[illegible]

馬公街に投彈

【馬公電話】三日〇時突如敵の大型飛行機は馬公を空襲、各所に焼夷彈を投下し各家庭防空群防護團、防火班、消防隊の目覺ましい活躍[illegible]

地上 砲火に再び一大戰闘[illegible]

全街黑一色

【花蓮港電話】第一種防空訓練第四日目の花蓮港街は三回の空襲警報が發せられ[illegible]

防空陣を信賴し
市民は安居樂業

【竹東電話】新竹州竹東[illegible]

【臺中電話】防空訓練第三日目の午後は四時の警戒警報や空襲警報下に在って[illegible]

防空 に[illegible]

遁走 しかし乍ら[illegible]

終日猛烈な訓練

【臺中電話】中部防空訓練第四日目は四日〇時〇分空襲警報發令、同〇時〇分解除、引續き分刻に至るまで[illegible]

訓練 は[illegible]

赤堀知事屏東視察

小林統監新竹へ

【臺中電話】中部防空訓練視察のため知事官邸にて一夜を明かした小林統監は四日午前八時四十五分臺中驛發、瀧田知事、[illegible]

二見局長嘉義へ

【嘉義電話】全島の防空訓練視察中の二見警務局長は四日午後一時[illegible]

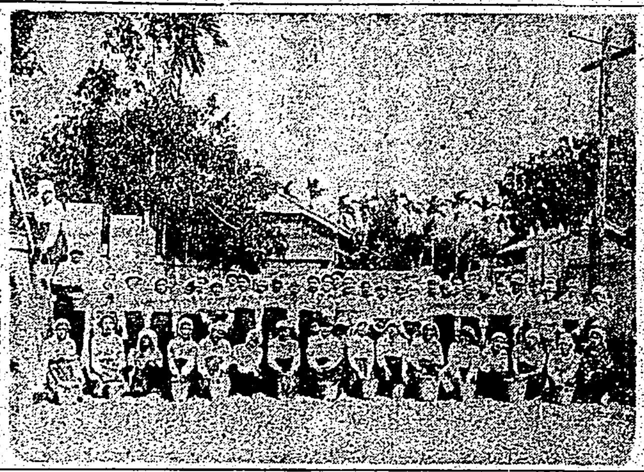

防空群の活動 臺中州北斗郡では一般家庭防空群の敢鬪振りを知らせ[illegible]

御遺跡地例祭

【臺南電話】臺南州北白川宮能久親王御遺跡地[illegible]

御遺跡所祭典

慰靈祭

戰歿軍人、軍屬

【高雄電話】高雄州では軍人援護會高雄州支部共同主催の下に來る七日午前十時より市役所前廣場に於て戰歿軍人軍屬の慰靈祭を執行する

モンペ部隊 消火に活躍

【宜蘭電話】防空訓練第四日を迎へて[illegible]

小檳にも盲爆遁走

【臺南電話】三日夜は折柄の快晴に乘じて三回、夜に入つて一回の空襲を合せて都合[illegible]

被害 [illegible]

部隊 の[illegible]

木炭、ガラの直配給
文山燃料組合一石二鳥を狙ふ

文山郡下の木炭、ガラ生産業者から成る文山燃料組合では[illegible]

時局を認識せぬ
不心得者は嚴罰

【高雄電話】高雄州刑事課では[illegible]

奢侈品販賣制限 規則周知懇談會

滿洲國向け蔬菜
高雄全州下に栽培計畫

【高雄電話】高雄州農會では滿洲國向けの蔬菜として[illegible]

東港

【東港電話】[illegible]

新竹州部隊還る
農業指導員 産業會館で座談會開催

【新竹電話】[illegible]

農業 指導員[illegible]

兵舍 [illegible]

颱風の跡 （上）濁流に洗はれ河川と化した新莊郡三層庄八王國附近 （下）[illegible]

彰化郡國語演習會

享樂面の肅淸斷行
高雄州から管下に嚴重通達

【高雄電話】高雄州では時局下に[illegible]

習ひ 新く勝へ[illegible]

警察官の生計調査
待遇善の基本資料

【臺南電話】[illegible]

銃後後援を强化
臺南州軍人後援會で行事計畫

【臺南電話】軍人援護に關する[illegible]

員林郡國語演習會

常磐村靑訓査閲

謝禮金を國防獻金

彰化市議二名辭任

馬公街内漸く點燈

兒童相撲選手決る

精動再出發講習會

【臺中電話】臺中州では新體制に[illegible]

鐵道部驛長異動

官蘭嘉林運動會

恤兵金に一萬圓寄附

神馬獻納奉告祭

高雄魚市場水揚高

舊左營庄役場に市吏員詰所設置

遺族授産講習會

米穀技術講習會

虛僞の訴へ

神社境内を清掃

兒童から義捐金

ヨクコ 報國帳簿 産業報國・商業報國 有名紙店・文具店・百貨店ニアリ 發賣元 大阪 合名會社 黒田國光堂

おやつに コスビ 葛母の味 偏食を補ひ ヴンし伸ばすビタミンを含む 東京・大阪・奉天・天津 グリコ工業 製品

生きた血色 みた目だけで、きれいな赤を、へつけると、かへつておかしい。これは血色をもとにして、作つたのです。のばすと、そのよさがつきり分る。パピリオ頬紅 R2

革新版 新英語通信講座 研究社 英語は本講座 秋冷獨學の好季 歴史は古し出版卅年 講師は一流英學大家 講義は小卒で分る理解 設備は最新且つ完備 附錄は實用的十數種 學費は毎月一圓廿錢 コロムビアレコード添付 內容見本呈 東京麴町富士見町二丁目一 研究社通信學部 振替東京三〇八五番

月やく

薬剤師入用 職人 高級 表具職人 尋犬 貸家 土地建物 電話賣買 電話商品券高價 電話 事務員採用 ちなかだち

毛はえ薬 フミナイン 博士創製の毛生え薬 發賣元 東京薬院

南支・南方版

興亞の意氣昂く
廣東日本青年會結成
歡喜と感激裡に大會終了

【廣東支局特信】東亞大時局の轉換期に際會し新秩序の波は現地南支にも波及して興亞青年の意氣を遺憾なく發揚すべく廣東日本青年會結成大會が去月二十一日二時より民衆會館に於て擧行された。矢崎陸軍特務機關長、中村海軍部長代理、森多總領事、坂口海軍特務部長、廣東市政府各主席代理、岡本憲兵隊長其他在留軍人分會長、其他來賓多數臨席裡に定刻一同起立、宮城遙拜、英靈に默禱、國歌奉唱の後、發會式に入り、次いで座長に廣東青年會副會長を推し座長より會長に推薦された十五名を指名して會長に廣澤信夫氏を推し座長より就任の挨拶と今後の活動に對する熱意と信念の披瀝ある宣言及綱領を朗讀の如く決定、續いて矢崎特務機關長、中村海軍部長代理、岡本參事會長、市長代理の祝辭、内地、臺灣各團體方面及び大陸各地民團よりの祝電の披露、終つて岸越特務部長の發聲にて大日本帝國萬歲を三唱し、森多總領事の發聲で日本青年會萬歲を三唱を以て式は滯りなく大盛會裡に終了した。尚この日廣にみる炎暑を厭はず會員は定刻前より續々會場に參集し、無慮二千餘名を算し興亞青年の意氣を昂らせ感激と拍手と歡聲のどよめきの裡に遺憾なく現地青年の氣魄を示した

宣言　鳥國未曾有の歷史的轉換期に際會し新東亞建設の聖業を完遂すべき重大使命を負擔する我等青年は緊迫せる内外の情勢に鑑み一層堅忍持久不拔の信念と烈々たる祖國愛を以て敢然大陸日本人の先驅者として協力一致聖戰の目的達成に向つて邁進せんことを期す

右宣言す

昭和十五年九月二十一日　廣東日本青年會

綱領　一、吾等は大陸に於ける日本人活動の推進力たらん事を期す

一、吾等は新東亞建設の先驅者たらん事を期す

一、吾等は中國青年と提携し日華

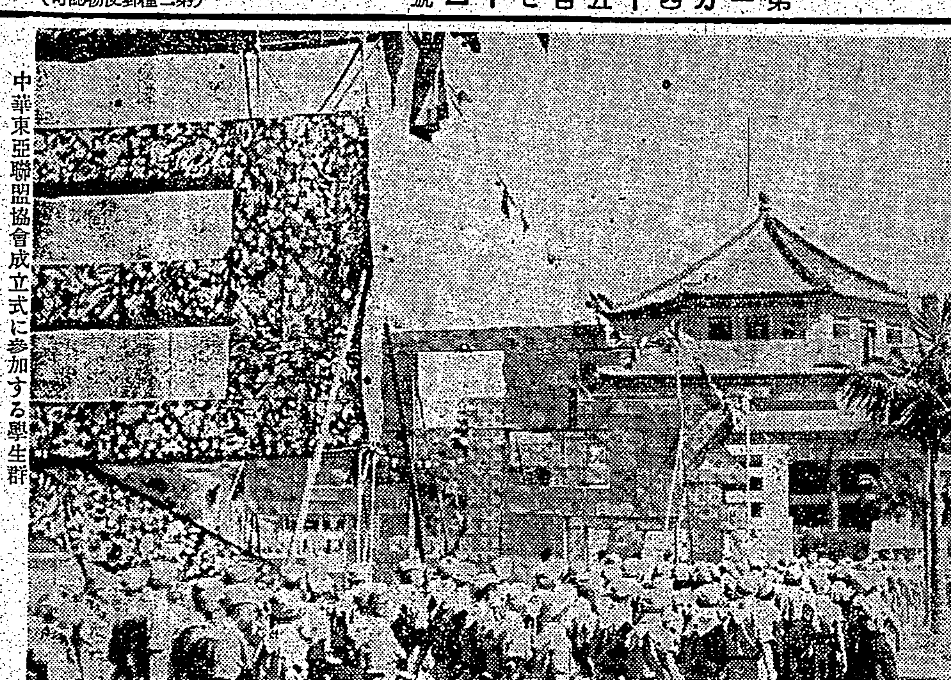

中華東亞聯盟協會成立式に參加する學生群――廣東中山記念堂前にて

蔣政權の魔手
華僑に延ぶ
特別税十一萬圓也

【廈門支局特信】秋風落莫の蔣政權が窮乏その極に達し政府當局は地方の諸政策は凡ゆる手段方法を講じて民衆を壓迫しつゝあるが、最近に至つても南安縣より左の如き苛斂誅求ぶりが報ぜられた。即ち同地出身の華僑資産家は南洋で商業を營み莫大なる財産を貯へて何不自由なく暮してゐるが蔣政權の強欲ぶりは彼等のよき好餌は無論でなく最近盛んに搾り上げてゐる。彼らの搾り上げかり直ちに同人に對し左の如く十一種の特別税合計十一萬七千百六十元の納付方を強要した

一、國民教育税六万元

二、永泉師範學校費その他代金三千五百元

三、第四區の兵舍建築費六千元

四、僑民社の寄捐金八千元

五、行政公署附特務大隊費六千三百元

六、區署助資費及經手服裝、旅費その他三千七百元

七、中心衞生院、追加經費、七千五百元

八、第四區保安司令部特務大隊官兵米代補助九百元

九、囚人醫藥二百四十元

十、陸軍八十師、三十九旅自衞大隊一個中隊の物品の嚴しい修繕の出來ない所で、同人の報を知つた南安縣民の生れ故郷は何んと地獄さながらで、南安縣黃日出の父方も安らかならずそれのみか山頭……と云つてゐる

金門島政公署成立一周年記念の競馬大會（廈門）

〈南支版便り〉南支の皆様特に南方將士の方へ一日四倍三回發送が九月二十七日締結され、當方宛寫眞は一枚頂戴して參ります

右總額三千五百四十元
十一、泉州區公署班運轉費七千四百八十元

右の通告を受けた黃氏は極度に困惑しその際當局官僚たる國民黨第四區行政督察專員王某に上告したが、右は省政府の指示に從つて課稅したる金額なりとして却下されたと

廈門居留民會人口
益々增加

【廈門支局特信】廈門居留民會（本島人のみ）調査による八月末現在に於ける居留民は戸數四、三〇二人口一万三百十六名で前月に比し戸數五三、人口一〇三名の各增加である、各州別人口を示せば臺北州五、五八七、新竹州七五三、臺中州一、一五二、臺南州一、九二八、高雄州五四八、臺東州四、花蓮港州一四、澎湖廳二〇、計一〇、三一六

共榮書院
十月一日開校

【廈門支局特信】廈門共榮會は南支に於ける廈門市民の文化的指導を始め特に日本語の普及とこれ從來日本語講習所を開設して非常な好成績を擧げてゐるが、時代の進展と共に此の種講習所より一歩進んだ機關設置の要が叫ばれるに至つた、即ち現在市政府各機關や官公吏銀行會社等の職員に日本語を教授し以て東亞新秩序建設に向つて邁進することこそ緊要なるものあるに鑑み從來の廈門日本語講習所とは別個に之等職員を對象に日本語を教授する共榮書院を開設することとなり愈々十月一日より授業を開始したが授業は夜間午後七時よりで、本科は修業年限二ヶ年、初等日語講習所修了生又は市立小學校卒業者を收容し各科は修業年限一ヶ年で官公吏學校職員會社銀行その他職員を對象とし定員は四十名コースであり、既に共榮會の入學志望者も殺到してゐるので、協力提攜を促進し此の共榮書院の將來は廈門市の發展と共に日支の協力提攜を促す絶大なる推進力にあるべく大いに期待されてゐる

博愛會醫院
華人の信賴昂まる（廈門）

【廈門支局特信】日支兩國民は勿論廈門在留諸外人の厚き信望を得て各國人より非常な信用を受けて來たが、事變發生後の廈門の復興と各種共存共榮の上に於ける唯一無二の設備ある綜合醫療機關として臺灣總督府が絕大なる後援を惜しまず事變前から經營してゐる廈門博愛會醫院は廈門に於ける唯一の醫療機關として此の外來患者數は本年一月より八月末に於て外來患者八萬六千八百五十八人、入院七千二百七十五人、合計九萬三千八百八十人に上つてをり之を昨年同期に比すれば外來患者だけで五萬七千二百十八名といふ驚異振りである、特に此中支那人の患者が四萬五千八百四十一名の多數に上つてゐる、尚此の外本年は特にコレラの流行期たる七月より八月にかけて市政府と協力し約六萬五千人に對しコレラの豫防注射を施行し其他入院患者の爲に獻身の努力を續けてゐる

廈門視察團
市政府幹部十三名十月中旬來臺

【廈門支局特信】新生廈門の建設に挺身してゐる廈門市政府幹部職員の臺灣事情視察團は臺灣總督府の招聘に應じて來臺することとなり、李廈門市長に代り王市長が團長となり主任以下十三名の廈門市政府各科長級を以て組織されてゐる……十一月一日出帆の香港丸にて出發、臺灣より歸來途中、廈門、汕頭を經て一行の一行は左の如くで臺北に於ける滯在に予定である

團長　李思賢

總務局長　汪培基

司法科長　黃永福

文書科長　林啟堃

同　工務科長　孫道氏

同　社會局長　沈國芳

財政局長　翁森

同　教育局長　林仲中

同　建設科長　黃正渠

衞生局長　陳德

同　警察局長　蔡松濤

會計科長　林本木

翻譯　邱添方

外に稍様金門全島より各二名

廈門博愛會醫院
豫算百萬圓で新築せん

【廈門支局特信】新生廈門二千萬の日支兩國人の生命をあづかる廈門博愛會醫院は耳鼻咽喉科本院を國門員元支那海軍病院跡に移轉し以來内科、小兒科、外科、婦人科、眼科、耳鼻咽喉科の各科を整へ押し寄せる患者の診療に當つてゐるが民衆の要望と將來の大使命に鑑み新築計畫を進め市内禾山路北側の醫院用地の空地附近に總費約百萬圓を投じて新院を新築することとなり總督府來年度豫算に計上方を申請中で先般酒井技師來廈の上で敷地を下見分し小林院長は之が折衝の爲め帰臺中、在留邦人は勿論支那民衆全般よりその實現は待望されてゐる

廈門通運公司が民生二千五百年前十一時より同社事務所にて成立式を擧行、同社は資本金法幣百五十萬元で廈門市の
一、都市建設事業
二、港灣建設事業
三、土地及び建築物の賣買賃借利用及び管理
四、不動產抵當
五、陸上交通事業
六、有利なる事業の投資
七、その他

を遂行大いに廈門の復興に貢獻することとなり取あへず市内のバス事業を經營することとなつた、社長には鄭光儀氏理事には郭川、金維生、林獎明、林俊峯、翁禄山監事には李市長副院長等の諸氏を推薦し理事長大院參事官を推戴してゐる

廈門建設公司披露

【廈門支局特信】新生廈門の建設に尚後復興の建設を目指して今回廈門建設公司が創立された……

廣東郷軍分會聯合分會に

【廣東支局特信】在留軍人廣東分會では全員の熱望と現地の時局に鑑み廣東鄉軍の聯合分會へ昇格せしめるよう分會長の請願により今回陸軍省の許可を得て十月一日のバイヤス灣上陸一周年記念日を卜して盛大な結成式を擧行した、其役員は

聯合分會長　陸軍歩兵中佐右門、東分會長　田力松、西分會長　藤西幸、南分會長　小森政雄、北分會長之内正夫、同河分會長中功、海軍分會長　井正雄

餓死、投身續出
福州の窮迫極度

【廈門支局特信】福州よりの情報によれば福州は最近日本軍の封鎖によつて稀有の窮迫なる爲め一時連鎖してゐた民衆も遂に絶望に陷つてゐるが我が嚴重なる海岸封鎖によつて物價の騰貴は物凄く米は每斤九十元を唱へ愈々窮迫の一途を辿つてゐる

此の爲め一般民衆の生活は極度に窮迫し閩江の夏流に投身自殺するものあり又路傍に行倒れ餓死するもの續出し何れも敵政權の無謀なる抗戰を怨み和平を念求する向が旺盛となつてゐると

抗日師長が米で儲ける
漳州で非難昂まる

【廈門支局特信】漳州よりの情報によれば抗日軍第二十一師師長黃濤は漳州の米價暴騰の機に乘じ一方地方の民を壓迫し米の買占めを行ひ、中間搾取の名の下に多く、一方甘い汁を吸はせるため同人の米を市場に……米穀は米價を毎斤百二十元に釣り上げるに至つた、此の最高値を見越して私腹を肥やさんとする者の中にも其の状態たるや抗日省政府の米穀封鎖策を吸ひ上げてゐるに過ぎないと

旭瀛書院增築
豫算十六萬圓で

【廈門支局特信】廈門在留臺灣人子弟の教育機關として古き歷史を誇る臺灣總督府經營の旭瀛書院は一昨年より事變後再開された當時は僅に兒童數百五十名に過ぎなかつたが、同書院の進展と共に兒童も續々增加し二千百八十八名、二十三學級といふ多數に上り到底收容しきれなくなつたので來年度には二十三學級を新設することとなり、既に總督府の承認を得てゐるので國都式に相應しく一層擴充して運動場に一級テニスコート一面ある丈けで狹隘なる學童の施設が頗る不十分なため本年度の經費として十萬圓を計上、更に十一萬圓の豫算を以て敷地を擴張し運動場を新設すると同時に校舍の改築を行ひ舉に定むることとなり既に工事は第一期を着手したが來年度中に完成の豫定で更に右を以て總督府に申請中の豫定である

共榮會映畫班
金門島慰問

【廈門支局特信】廈門共榮會では一日の金門島行政公署成立一周年記念日に當り之が祝賀に派遣部隊將兵慰問の爲め木村主事引率の映畫班一行は映畫機材を携行一日午後八時より行政公署前廣場に於て公開したが觀衆二千を越える盛況を呈め島民より深く感謝された、一行は二、三兩日は派遣部隊將兵を慰問して夫々多大の感激を受けた

麥酒が出る
西村の大日本ビールで試作品

【廈東支局特信】大日本ビール會社では廣東市郊外西村の舊廣東工場を修理の上、內地から原料をとり寄せて七月初旬以來、試作を繼續中であつたが近く試作品が市場にデビューすることになつてビール黨を喜ばせるであらうが日本人向きのものは七月で、此の生產率の手に配せられる値段は今の處不明であるが十ヶ月に於て四千五百箱のサイダーも製造する由である

朝　ラヂオ體操

【六・四〇】朝の挨拶・放送【七・〇二】朝の修養（東京）…故へる心と學ぶ心（一）…大島正德【七・二〇】國民講座（第五十八講）（臺北）…山下昇【七・三〇】ニュース【八・〇〇】朝の音樂（レコード）國民歌謠…防空の歌（大日本防空協會撰定佐々木俊一作曲）中村淑子、友田隆彦、鈴木の日本大丈夫・愛國婦人會選定・陸軍樂隊の演奏【九・三〇】内臺定期航路汽車時刻表發表【九・四五】家庭講座（臺北）國の外科に就て…臺北帝大附屬醫學博士安井【一〇・一五】家庭料理獻立（臺北）…南瓜のポタージス・お魚の蒸し焼き（奥様の挨拶から）【一一・〇〇】日用品小賣相場、公設市場（臺北）【一一・二〇】臺北女子高等學校坂田秀子案內【一一・五九】正午の時報（東京）…內地定期航路汽車時刻【晝】【一二・二〇】臺灣官廳ニュース

夜

【六・〇〇】子供の時間（東京）…お話……をばさん……をばさんのお話…高田四男子他【六・二五】ラヂオ劇……【六・四五】體操【七・〇〇】ニュース【七・二〇】國民講座（東京）…一ノ瀨……【八・〇〇】……【八・三〇】……【九・〇〇】……【九・四〇】懷しの歌曲（レコード）…大陸の歌…【一〇・〇〇】學藝ニュース……【一〇・一〇】氣象通報・時報……

淋病
内服三日
化學的治癒のゴールは、かうして破れる

ケンゴール
内服
淋病 最新多元性化學療法劑

五燭光の電球を數十倍燭光に強める反射鏡がある、反射鏡の角度、位置等が最善に研究されてゐるからで、これと同様な原理は、化學方面にも應用されて重要缺く可からざるものとなつてゐる。

五燭光が數十倍燭光に

淋病の化學療法は、淋菌を直接に撲滅するのではなく、撲滅する力を、化學的に體内に起させるのである。だから、ある化學劑では五の撲滅力しか出されないし、又ある化學劑では十の撲滅力を出す事も出來る。では、如何にすれば最大の撲滅力を出させる事が出來るか？　此處に、前に述べた五燭光を數十倍燭光に強めると同様の原理を、藥物的に活用しなければならない。

最後の淋糸迄

内服ケンゴールは、この原理の正確を見事に現した最新の多基性化學的淋病治療劑で、化學的治療のゴールを突破する總ての最善條件が備つてゐる。故に、排尿痛の消失も早ければ、分泌物のとまりも早い。仲々とれないで苦心した尿中の淋糸も、本劑の追撃によつて初めて容易になつたと云へる程である。

服用法の特質

本劑で最大の淋菌撲滅力を體内に出させるには、必ず三・四服用法による——一クール54錠を（一日三回、一回6錠宛）三日間に分服し、あと四日間は休薬するのみで萬事OKである。

・治療の安全・急性症の場合に、1クールで根治、又は2クールで追撃する事をお奬めする。尿中の淋糸を最後迄取り除く爲である
・慢性症・頑症でも4クール以上の追撃で治癒に到達する。
・副作用の憂慮なし・本劑は自家製劑であるから純度高く從つて頭重、胃の不快等を認めない。

・適應症・急性慢性淋疾、女子淋疾、其他淋毒性、化膿性疾患等

定價　3クール…54錠 1.50　9クール…108錠 2.80　4クール…216錠 5.30　病院大量用500錠 12円

注意　全國有名藥店ニアリ。本劑ノ治療的性能ヲ持ツ類似品ヲ惑ハサレヌ様ニ「ケンゴール」ト申出デ下サイ。品切ノ際ハ直接本舗へ御申込ミ下サイ

東京市芝區通新町十三番地　總代理店　合名會社　河原商店　振替東京三〇一九番　電話三田（四五）一六八八・六八九・二六五〇番

B—7—0

同化性V.B$_1$と消化酵素の複合効果
疲勞素解消

瑞西 軍隊に於ける實驗

疲勞の程度が血球沈降速度に正比例する原理に基き、瑞西國軍醫バウマンは兵士を二群に分ち、一群に藥用酵母を與へ、兩群數練前後の血球沈降度を測定した。その結果藥用酵母を與へた群は沈降度五ミリ以下に止まつたに反し、之を與へなかつた群は十ミリ以上に達し、疲勞甚だしきを認めた。バウマン曰く

余は種々の實驗により、この結果が主として藥用酵母中數多く含有される貴重成分のうちで特にグルタチオンの効果によるものである事を考察し得た。グルタチオンは生活細胞の自己酸化還元作用を行ひ新陳代謝を敏速にするものである。

(Travaux de Chimie Alimentaire et Hygiene)

わかもとの實驗

大阪市立衛生試驗所では同市内○○工場の依頼に應じ、わかもとに依る疲勞度輕減の大規模な實驗を行つたが、勞務者のわかもと服用群は非服用群に比し體重を增加し、背筋力八・○キロの差異（強化）を生じ、血球沈降度は半減する等著しき疲勞度輕減の効果が實證された。

グルタチオンとビタミンの協力

右の如くわかもとが輝やかしき實驗成績を擧げたのは、わかもとの主體たる最も醫藥的價値高き純粹培養の藥用酵母中に多量に含まれてゐるグルタチオン、並にビタミンB$_1$が相協力して疲勞物質（乳酸）の新陳代謝、迅速ならしめ、一面に於てグリコーゲン、ペントーザン、高級脂肪等の體力榮養を充實し、兼ねて胃腸機能を活潑にして食品の同化率を高度に引上るからで、各工場醫家、各團體保健醫家の御認識を新にしつゝあり。

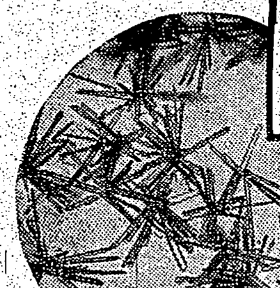

ビタミンB$_1$の結晶

V.B$_1$ピロ燐酸鹽は純粹のビタミンB$_1$よりも消化吸收率優れ、從つて最も同化性高きビタミンB$_1$である。わかもと中のB$_1$の八○パーセントはピロ燐酸鹽と化合してゐるから、脚氣その他のB欠乏症に對しわかもとは純粹B劑に優る實効を發揮する。

A.S.P.・N.K菌の複合に依てわかもとは何の單一酵母劑に見られない消化酵素（アミラーゼ・プロテアーゼ・リパーゼ等）の增強に成功した本劑が胃腸、結核、姙産婦等の衰弱に處方される所以である。

世界へ輸出

わかもと

藥價廉低　粉末　九〇瓦　一圓六十錢　二七〇瓦　四圓五十錢　錠劑　三百錠　一圓　一千錠　五圓

發賣元　わかもと本舗　東京・大阪・福岡・京城・奉天・天津・北京・濟南・上海・漢口

帝都の防訓狀況を天覽あらせ給ふ

聖上陛下御內庭に出御

【東京四日發同盟】快晴の秋空を利して敵機は四日午前七時五十六分突如帝都を空襲し、これに對し大內山でも時を移さず宮內省防空部員必死の活躍の裡に防護訓練が行はれたが、この時畏くも天皇陛下には側近を隨へさせられて御內庭に出御、市中の防空訓練を聽し天覽あらせられた。[illegible]

東久邇統監宮殿下

消火作業等を御視察

【東京四日發同盟】東久邇統監宮殿下には四日午前十時東京府庁に御成り [illegible]

疲れも見せぬ防衛團

全島各地の護りは固し

全島民總動員の防空訓練第四日（四日）は [illegible]

警報と情報

[illegible]

實戰の如き空中戰

島都上空で荒鷲活躍

[illegible]

新竹市內狀況や竹東郡下を視察

小林總督歸北の途次

【新竹電話】臺中州下の視察を終へた小林總督は四日午前十一時十七分新竹驛着 [illegible]

牛嶋軍司令官

基隆の訓練狀況視察

【基隆電話】牛嶋軍司令官は四日午後四時三十分 [illegible]

城南地區の家庭班消火訓練

[illegible]

川村總監瑞芳街の訓練狀況視察

【基隆電話】 [illegible]

整然たる避難誘導訓練

[illegible]

一高女生徒ら綜合訓練

城內地區防衛團では四日 [illegible]

森岡副總監一行本社を視察

燈管中の報道陣の活躍

[illegible]

防空訓練第四日の島都　①城內地區防衛團の消毒班の活動②城內地區團員の防火作業③本社編輯局工場の燈管狀況を視察の森岡副總監一行（輪轉工場を見る森岡副總監）④臺北第一高女生徒の消火演習⑤城內地區班員の消毒作業

國民服を法制化

今月末までに勅令を公布

【東京四日發同盟】國民服の制定 [illegible]

尊い體驗を報告

銃後奉公を語る座談會

【東京四日發同盟】 [illegible]

聲の望遠鏡

街の研究家豆聽音器を發明

[illegible]

一週間に二回の肉なしデー

戰時下獨逸の緊張振り

【東京四日發同盟特電】 [illegible]

田中高級參謀

今夕特別講演放送

田中高級參謀は今夕防衛最後の日、五日午後七時四十分から [illegible]

拓殖神社（假稱）建立と海外發展博物館

同胞大會具體案を練る

【東京四日發同盟】紀元二千六百年奉祝海外同胞大會は十一月四日から五日間東京で [illegible]

南方事情展に陳列する資料

[illegible]

新彗星を發見

【京都四日發同盟】 [illegible]

窪川技師の談

[illegible]

はがき電報を來月から開始

【東京四日發同盟】 [illegible]

南支沿岸各港と泰國間の航路開く

洛東丸が先陣に就航

【東京四日發同盟】 [illegible]

每月一回往復

[illegible]

早大に第二の校歌

【東京四日發同盟特電】早稲田大學では [illegible]

愛婦水野會長より臺灣本部に見舞電

[illegible]

方言學會誕生

[illegible]

一位と二位は臺灣の派遣生

警察官講習所卒業式

[illegible]

捕鯨船の中に纖維品工場

[illegible]

西村樂天氏臺北で佛印事情の講演

[illegible]

お斷り

[illegible]

定期航空

[illegible]

入船出船

[illegible]

けふの天氣

[illegible]

ミルクワーク靴

父久夫儀腦溢血ニテ十月二日午後十時七分死去仕候間此段生前辱知諸彥ニ謹告候也

二男正治儀 [illegible]

大阪商船　日本郵船　大連汽船　東亞海運　辰馬汽船

謹告　大連行山西丸五日基隆出帆豫定ノ處都合ニ依リ左記ノ通リ變更可致候間此段謹告仕候也
記
山西丸　基隆出帆　十月七日　正午
大連汽船株式會社臺北出張所

石井小兒科醫院

專門　肛門病科　花柳病科　泌尿生殖器病科　保生醫院

世界馳名　梅毒風濕骨痛リウマチス特効　九一四內服新藥　台北市永樂町・神農氏大藥房

珍薬メロー　誰方様にも喜ばれるお土産物　元祖メロー商閣

軍人會に竹腰の國防服

明るい名刺　精美堂

堂々百九十一名 臺灣各代表決る

晴れの神宮大會へ

神宮秋季大會陸軍を迎へ先般の府民大會を經た代表選手選定を各種代表の考慮中であつた府は三日左の如く各部役員をはじめ堂々代表百九十一名を發表した、一行の中軟式庭球及中等ラグビーは先頭を示つて來る十五日基隆出帆の〇〇丸で征途に就き、二十二日出發の柔剣道及弓道を殿りに必勝の意氣に燃える各選手が晴れの神宮目指して續出す譯である、決定された各代表及日程、宿泊所等左の如し

部名	種目	基隆發	船名	神戸着	神戸發	船名	基隆着
大會役員	男子	十月十一日	香取丸	十五日	十一月八日	富士丸	十一日
同	男子	十月[illegible]	蓬萊丸	十八日(同)	同	同	同
軟式庭球	一般男子	十月十五日	大和丸	十九日	十一月六日	高千穗丸	九日
同	中等男子	同	同	同	同	同	同
同	中等女子	同	同	同	同	同	同
ラグビー	中等男子	同	同	同	未定	未定	未定
硬式庭球	一般男子	十月十七日	高千穗丸	二十一日	十一月八日	富士丸	十一日
蹴球	一般男子	同	同	同	十一月六日	高千穗丸	九日
籠球	一般男子	同	同	同	同	同	同
排球	一般男子	同	同	同	同	同	同
軟式庭球	壯年	十月二十日	富士丸	二十三日	十一月八日	富士丸	十一日
陸上競技	一般男子	同	同	同	同	同	同
同	中等男子	同	同	同	同	同	同
同	中等女子	同	同	同	同	同	同
青年團	男子	同	同	同	同	同	同
ホッケー	一般男子	十月二十日	富士丸	二十三日	十一月六日 同月八日	高千穗丸 富士丸	九日 十一日
相撲	中等男子	同	同	同	十一月六日	高千穗丸	九日
卓球	一般男子	十月二十二日	高砂丸	二十五日	十一月八日	富士丸	十一日
弓道	一般男子	十月二十二日	高砂丸	二十五日	十一月八日	富士丸	十一日
同	中等男子	同	同	同	同	同	同
同	一般女子	同	同	同	同	同	同
同	中等女子	同	同	同	同	同	同
柔剣道	男子	同	同	同	同	同	同
銃剣道	選手	十月十五日	大和丸	十九日	同	同	同
同	馬丁	同	同	同	十一月六日	高千穗丸	九日
同	選手	十月二十二日	高砂丸	二十五日	同	同	同
在郷軍人	男子	[illegible]					

硬式庭球

【單試合】相良衛(專賣)【單複】北川滋(帝大學生)【單複】

ホッケー

(中等學校十五名)

蹴球

(一般地域對抗十六名)

籠球

(一般男子府聯對抗 一三名)

中等相撲

選手宿泊所

役員團

軟式庭球

陸上競技

卓球

排球

馬術道場馬事公苑開所式

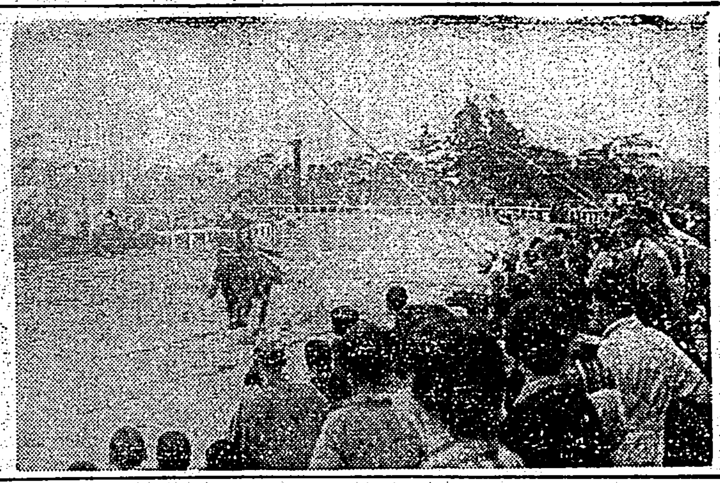

番狂せと新人擡頭

奉祝卓球と南北對抗戰

成績

古式武道名流大會

武道の座談會

柔道の部

禮に始まり禮に了る

小國民教育も武道中心に

各校の奮起を望む(下)

州下學童水泳大會回顧

本社主催 日本棋院 五人拔敗退碁戰 (第七局ノ七)

先 相先 五段 島村利博 向井一男 五段

黑中央に痛烈なツケ

直ぐ打てぬ黑八三の約へ

評解 七段 瀬越憲作

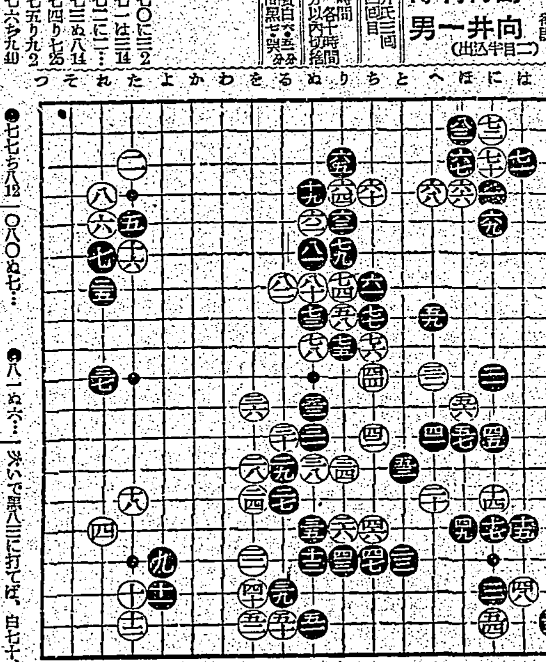

參考圖(一)

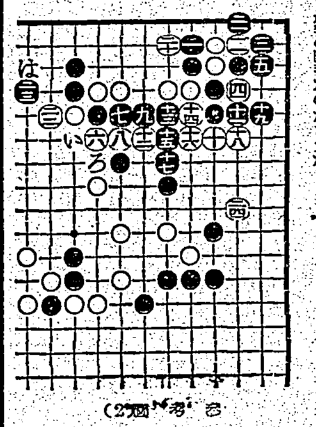

參考圖(二)

小觀音山へ

今週の趣味登山會

教聯主催の女學生登山

昨年の覇者

此の點を生かして

競技のみが

續 快男子 (161)

大島伯鶴 演
今村恒美 畫

毎日二球 母子とも

健全!

胎兒は僅か十ケ月間に、一貫目近くに育つのですから姙娠中はそれ相當の榮養が必要です、さりとて量を澤山喰べても健康は保てません。乳兒の死亡率の高い我國に於ては、時局柄特に注意を要する所であります

胎兒發育の榮養

ビタミンAとDは胎兒の發育を順調に促し骨組を固めるに大切な榮養です、若しそれが不足すれば發育不良となり、早產の原因ともなるので油斷なりません

母體の健康保持

胎兒はビタミンA・Dを母體から奪ひ去ります、出產後も授乳によつてA・Dの消費が著しいので、食物のみでは榮養不足となり衰弱が甚だしくなり易いので、本劑の知き優秀なA・D劑を運用するのが合理的です、毎日二球產前產後に用ゐて母子の健康を護りませう

一月量(六〇球)二圓
三月量(一八〇球)五圓半
六月量(三六〇球)十圓

理研ビタミン球

世界十一ケ國・製法特許

總代理店 株式會社 玉置商店